天津市軍事管制委員會報紙雜誌登記證新字第貳號
經中國人民郵政登記認為第二類新聞紙類天津郵政管理局登記執照第叁壹號

進步日報 （星期六）
一九五一年八月十八日
夏曆辛卯年七月十六日
（第一張）（第一版）

進步日報

第八百九十一號
社址 天津羅斯福路二四一號
全國各地郵局均可訂閱
今天本報一大張半
售人民幣六百元不加郵費
電報掛號四一四四 郵政信箱一〇〇
總編室2·4143 2·4142 政教組2·4024 2·5127 商業組2·4508 工業組2·4023 社會服務組2·4536 經理室2·4190 廣告課2·0949 印刷部2·4020 電話訂報2·5145
昨日印完時間五時二十五分

今日本報內容提要
㊀北京破獲美國政府特務間諜案 罪犯七名分別判處死刑徒刑
㊁蘇聯決定參加舊金山對日和約會議 美英帝國主義驚惶恐懼害怕片面對日和約破產
㊂朝鮮停戰談判聯合小組委會初步討論解決僵局辦法
㊃美機三百五十餘架瘋狂濫炸平壤 （以上一版）
㊄津公安局破獲反革命分子縱火破壞案 犯萬鍾陳吉祥就逮
㊅平壤各界舉行盛大紀念會 慶祝朝鮮解放六週年 金日成電斯大林致敬 斯大林電金日成祝賀 （以上二版）
㊆津公用局所屬各公司下月起全面實行初步經濟核算制
㊇中國店員工會全國籌委會主任在中國店員工會第一屆代表大會上的報告 （以上三版）
㊈京市破獲美國間諜案起訴書 （四版）
㊉華北東北高等學校一九五一年度統一招生華北各城市錄取學生名單 （五、六版）

京破獲美國政府特務間諜案
罪犯七名分別判處死刑徒刑
該犯等受美戰略情報局及東京美軍總部等指揮 陰謀武裝暴動危害我國 經我公安機關及時破獲 查獲罪證甚夥

【新華社北京十七日電】中國人民解放軍北京市軍事管制委員會軍法處於今日舉行了對於充當美國政府特務間諜、陰謀武裝暴動、危害中華人民共和國的七名罪犯的判決。被判處死刑的美國政府特務間諜李安東（意大利人）、山口隆一（日本人）於今日下午五時執行槍決。

主犯美國政府特務間諜意人李安東、日人山口隆一的罪狀是替美國政府蒐集我國情報，策劃武裝暴動，企圖在一九五〇年十月一日我國國慶大典時，砲擊天安門檢閱台，謀殺我國國家元首和中央人民政府其他首長。兩犯都被判處死刑。充當美國政府特務間諜的意人馬迪懦，曾為國民黨匪幫組織特務武裝，破壞人民解放區，為美國政府蒐集我國情報，並為陰謀暴動的美國政府特務間諜李安東隱藏軍火，被判處無期徒刑。充當美國政府特務間諜的法人魏智，蒐集我國情報，供給美國政府，並窩藏陰謀暴動的美國政府特務間諜山口隆一，被判處徒刑十年。充當美國政府間諜的意人哲立為美國政府蒐集我國情報，被判處徒刑六年。充當美國政府間諜的德人甘斯納，為美國政府刺探我國情報，判處徒刑五年。充當美國政府間諜的馬新清，為美國政府間諜哲立供給與傳遞情報，隱匿財產，處徒刑九年，剝奪政治權利十五年。

北京市軍管會軍法處在宣判後，即將主犯美國政府特務間諜李安東和山口隆一綁赴天橋刑場，執行槍決。在李安東、山口隆一這兩個罪犯被押赴刑場的途中，王府井大街、前門大街一帶，街道兩旁都站滿了市民，他們對這兩個美國政府特務間諜切齒痛恨，高呼「打倒帝國主義！」「堅決鎮壓反革命！」「中華人民共和國萬歲！」「毛主席萬歲！」等口號。

中國人民解放軍北京市軍事管制委員會 軍法處判決

一九五一年度軍判字第一一四六號

公訴人 北京市人民檢察署檢察長羅瑞卿

被告 李安東（Antonio Riva），又名湯尼（Tony），男，五十五歲，意大利人，住北京市第一區甘雨胡同乙十七號，現在押。

山口隆一，英文化名Frank，法文化名François Antoine，中文化名劉逸，男，四十七歲，日本人，住北京市第一區甘雨胡同十六號，現在押。

馬迪懦（Tarcisio Martina），男，六十四歲，意大利人，住北京市第一區酒醋局甲六號，現在押。

魏智（Henri Vetch），男，五十二歲，法國人，住北京市第一區船板胡同五十五號，現在押。

哲立（Quirino Victor Lucy Gerli）男，五十六歲，意大利人，住北京市第五區南池子官豆腐房十五號，現在押。

甘斯納（Walter Genthner），男，三十九歲，德國人，住北京市第一區甘雨胡同丙十七號，現在押。

馬新清，男，三十一歲，北京市人，住北京市第五區南池子普渡寺東巷九號，現在押。

右列各被告因充當美國政府特務間諜、陰謀武裝暴動，危害中華人民共和國等情一案，經北京市人民檢察署檢察長羅瑞卿以檢一字第二十三號起訴書提起公訴，經本處審理終結，判決如左：

主文

被告李安東、山口隆一為美國政府蒐集我國情報，策劃武裝暴動、謀殺我國家元首及中央人民政府其他首長。兩被告均處死刑。

被告馬迪懦為國民黨匪幫組織特務武裝，破壞解放區，為美國政府蒐集我國情報，並為陰謀暴動充當美國政府特務的李安東隱藏軍火武器，處無期徒刑。

被告魏智蒐集我國情報，供給美國政府，窩藏陰謀暴動充當美國政府特務的山口隆一，處徒刑十年。

被告哲立為美國政府蒐集我國情報，處徒刑六年。

被告甘斯納為美國政府刺探我國情報，處徒刑五年。

被告馬新清為充當美國政府間諜的哲立供給與傳遞情報、隱匿財產，處徒刑九年，剝奪政治權利十五年。

事實和理由

一、被告李安東

被告李安東自一九一九年來中國後，即一貫進行危害中國人民的活動。一九二三年至一九二四年間，在天津開設意隆公司（The Asiatic Import and Export Co.），曾多次兜售軍火給北洋軍閥曹錕、齊燮元等，供其進行殘害中國人民的內戰。一九二六年在北京組織法西斯黨支部，自任支部長。一九三四年任意大利法西斯政府派來中國之「意國空軍指導團」的秘書長，協助蔣介石匪幫先後自意大利購入大批飛機，並在南昌、洛陽兩地，幫助修建飛機場，訓練屠殺中國人民之空軍。七七事變後，與日本「北支那方面軍司令部報道部」高級特務日高富明，在華北各地區蒐集情報，供給日本侵略軍，以便其進攻我華北抗日根據地。

在充當美國政府特務間諜的李安東寓所查獲其陰謀武裝暴動、轟擊天安門的迫擊砲。

該被告於一九四八年三月接受前美國駐華大使館駐北平武官處上校武官包瑞德（Colonel David Dean Barrett）所給與的間諜任務，收羅日本特務山口隆一充當情報員，又指揮充當美國政府間諜的馬迪懦、魏智、哲立、甘斯納、馬新清等，分頭蒐集有關我解放區軍事、政治、經濟等情報，由該被告轉報包瑞德。

北京解放後，該被告繼續在包瑞德指使下，以天津老世昌公司（James Walter and Sons Co.）北京代理人身分為掩護，繼續進行間諜活動；該被告又指使山口隆一刺探我中央人民政府首長、中國人民政治協商會議代表以及中國共產黨、各民主黨派、人民團體負責人的履歷、住址、電話和汽車號碼，製成卡片，伺機進行破壞活動，並蒐集有關我中央人民政府的政治、軍事、經濟等情報，由該被告轉達包瑞德和其他美國間諜機關。

該被告於一九五〇年與山口隆一同謀以其預置備的迫擊砲、手槍、手榴彈和彈藥等，企圖乘我國舉行中華人民共和國成立一週年紀念慶典時，實行暴動，砲擊天安門檢閱台，謀殺屆時出席大會的我國家元首及中央人民政府其他首長。此項暴動計劃，事前為北京市人民政府公安局破獲，該被告所藏六零迫擊砲一門，手槍一支，手槍及步槍子彈二百三十五發，國民黨南昌防空演習總裁部聘函一件，日本「北支那方面軍司令部報道部」所發「身份證明書」等兩件，及李安東供給包瑞德的情報、李安東和包瑞德、山口隆一等有關間諜活動的往來函電等五百二十五件，一併在其住所搜獲。

被告李安東對上述犯罪事實已親口供認，並有供其犯罪之軍火武器及山口隆一的供詞等為證。茲依中華人民共和國懲治反革命條例第二條，第六條第一款，第七條第一、四兩款，第二十條各規定，判處死刑。

二、被告山口隆一

被告山口隆一於一九三八年來我國青島，歷任日偽「華北航業協會」及日偽「華北航業總工會」科長等職。一九四四年來北京，任日偽「華北航業總工會北京辦事處處長」，專事蒐集華北沿海船舶及中國人民抗日游擊隊活動的情報，供給日本海軍省。

一九四六年一月，該被告在北京參加美國戰略情報局（Office of Strategic Service）充當美國政府間諜，又於同年三月參加國民黨國際情報機關，蒐集關於中國共產黨和解放區的情報，供給美國戰略情報局。自一九四八年三月，該被告與李安東發生間諜關係後，除繼續以情報直接供給美國間諜機關外，又以相同的情報，供給李安東。其情報的主要內容，是我國解放區的軍事、政治、經濟情況。

一九四八年十一月，美國政府間諜機關，命該被告於北京解放後即行潛伏繼續進行間諜活動，並發給活動經費。該被告即潛伏於東交民巷台基廠魏智所開設的法文圖書館（The French Book Store）內，以「中文部圖書目錄編輯」的名義作為掩護，與魏智共同蒐集情報。北京解放後，該被告仍繼續為李安東蒐集情報。一九四九年秋，又直接與前美國駐華大使館駐北平武官處上校武官包瑞德建立間諜關係。據該被告自供，包瑞德很重視他的情報，故於同年十二月下旬，將其簡歷及活動情況報告東京美國佔領軍總部，並將其月薪增至一百五十美元。從此，該被告活動更為猖狂，竭力蒐集有關我東北、華北的戰略情報，報告東京美國佔領軍總部。

一九五〇年，該被告開始與李安東共同陰謀準備武裝暴動，企圖於十月一日砲擊天安門，並將陰謀暴動的意圖報告東京美國佔領軍總部。同年五月至七月間，該被告秘密測量天安門形勢，繪製射擊圖，在圖上以帶箭頭的弧線，指向天安門檢閱台主席位置，並於九月十六日，將該圖附帶說明寄往東京美國佔領軍總部。事前，為北京市人民政府公安局破獲，該被告所藏射擊天安門圖稿一件，偽華北政務委員會委派命令等十二件，中央人民政府首長和中國人民政治協商會議代表履歷卡片二百一十件，情報稿四十八件，偽華北情報材料、間諜證件，和與李安東有關間諜活動的來往信件等一千零九十三件，一併在其住所搜獲。

被告山口隆一對上述犯罪事實均已供認，並有其所測繪的天安門射擊圖稿及李安東的供詞等為證。茲依中華人民共和國懲治反革命條例第二條，第六條第一款，第七條第一、四兩款，第二十條各規定，判處死刑。

三、被告馬迪懦

被告馬迪懦於一九二五年由「羅馬教廷」派遣來中國，歷任天主教河北易縣教區主教、前「羅馬教廷駐華公使」黎培里（Riberi）的「北京代表」等職。歷年藉傳教為掩護，進行間諜活動。早在日本侵華時期，該被告即在河北易縣一帶，蒐集我抗日軍事情報，供給日本侵略軍，並將八路軍動向圖一件，用紅筆標誌，送交日軍。一九三九年，該被告又幫助易縣漢奸組織「維持會」，協助日本侵略者奴役中國人民。一九四〇年至一九四一年間，該被告又歷次迎接日軍，入駐其教堂，作日軍攻擊我抗日部隊之嚮導。

一九四七年四月，國民黨匪軍邱行湘師駐在易縣，該被告曾協同其組織特務武裝「便衣隊」。由該被告命意籍神甫白克禮（Marco Blaustri）在易縣附近梁各莊一帶，招羅匪徒，充當「便衣隊員」，刺探易縣附近解放區軍事情況。一九四七年五月間，其「便衣隊」曾在易縣東北五六里處逮捕八路軍人員五人，交與國民黨軍以後，迄無下落。該被告並經常派遣神甫蘇楷以傳教為名，四出蒐集解放區軍事情報。

一九四七年六月，易縣解放前夕，該被告為國民黨匪軍護送至北京後，充前「羅馬教廷駐北平公使」黎培里的「北京代表」；同年十一月，經李安東介紹結識前美國駐華大使館駐北平武官處上校武官包瑞德後，即充當美國政府間諜，受李安東指揮，並為李安東隱藏軍火武器及情報稿。

該被告在北平解放前後，刺探我國軍事、政治、經濟各方面的情報，如「關於長辛店地區及其週邊地帶的經濟情況」、「拒馬河水利發電工程補充情報」等交由李安東轉報包瑞德。另外又供給黎培里以「四平街戰役」，以及撫順、察哈爾、宣化、佳木斯等地情況的書面情報。該被告從事間諜活動情況為北京市人民政府公安局偵悉並經李安東證實後破獲，當在其住所搜獲情報稿六件，供李安東等陰謀暴動的迫擊砲彈、步槍子彈、手槍子彈等二百五十九發，手榴彈八枚，及迫擊砲彈彈頭和底火、兵器零件等二百七十三件。

被告馬迪懦對上述犯罪事實已供認不諱，並有在其住所搜獲的軍火武器及情報稿等為證。茲依中華人民共和國懲治反革命條例第二條，第六條第一、三兩款，第七條第一、四兩款，第二十條各規定，判處無期徒刑。

四、被告魏智

被告魏智於一九二〇年來中國，一九四一年繼承其父在北京開設法文圖書館。北京解放後，該被告以其營業為掩護，蒐集關於我國經濟、文化等方面情報，供給李安東。自一九四八年起，窩藏陰謀暴動充當美國政府特務的山口隆一，且供給其情報。一九五〇年四月前美國駐華大使館駐北平武官處上校武官包瑞德撤退後，該被告繼續蒐集情報，寄交香港美國領事館轉交包瑞德。

被告魏智對上述犯罪事實已供認不諱，並有在其住所搜獲的情報稿和山口隆一的口供為證。茲依中華人民共和國懲治反革命條例第二條，第六條第一款，第七條第一、四兩款，第十三條，第二十條各規定，判處徒刑十年。

五、被告哲立

被告哲立一九二一年來北京，一九三〇年在天津海關任一等幫辦，一九三八年任職秦皇島稅務司。該被告自一九四三年起，為日本憲兵作諜報工作。一九四五年與美國政府間諜機關發生關係後，即藉經商或教書為掩護，蒐集有關我國政治、經濟、軍事等情報，供給前美國駐華大使館駐北平武官處上校武官包瑞德等。

被告哲立對上述犯罪事實已供認不諱，有其筆錄附卷可稽。茲依中華人民共和國懲治反革命條例第二條，第六條第一款，第七條第一、四兩款，第二十條各規定，判處徒刑六年。

六、被告甘斯納

被告甘斯納於一九三八年來北京，任德國寶世公司（Robert Bosch Co. Ltd.）北京代理人。一九五〇年六月間，該被告藉貿易為名，到長辛店鐵路工廠及通縣國營農場等地，為充當美國政府間諜的李安東蒐集情報。

被告甘斯納對上述犯罪事實，已承認不諱。茲依中華人民共和國懲治反革命條例第二條，第六條第一款，第二十條各規定，判處徒刑五年。

七、被告馬新清

被告馬新清曾於一九四六年至一九四七年間，兩度任美軍翻譯。一九四九年三月間，該被告為充當美國政府間諜的哲立供給與傳送情報，隱匿汽車三輛、房產十六間。

被告馬新清對上述犯罪事實，已供認不諱。茲依中華人民共和國懲治反革命條例第二條，第六條第一款，第十七條前半段，第二十條各規定，判處徒刑九年，剝奪政治權利十五年。

處長 王斐然

一九五一年八月十七日

【新華社北京十七日電】

（尚有本案起訴書見第二版）

人民日報社論
斬斷帝國主義侵略中國的魔爪

北京市軍事管制委員會軍法處，依據北京市人民檢察署的起訴，判處了美國間諜陰謀武裝暴動的巨大案件。這是我國人民在反對美國侵略、保衛祖國的鬥爭中的一個重要的事件，這是在「無形戰線」上的一個重大勝利。這個勝利說明，解放了的中國人民，不但已經粉碎了帝國主義侵略加在中國人民身上的枷鎖，而且對於任何帝國主義侵略中國的一切魔爪，都一定要把它們徹底斬斷。

這一批美國的特務間諜，就是美帝國主義侵略中國的一些魔爪。他們的罪惡是極端嚴重的！他們刺探我國家機密，隱藏軍火武器，陰謀武裝暴動。他們曾有計劃地準備在去年十月一日我國的國慶節，砲轟天安門檢閱台，企圖以此來殺害我國家元首和中央人民政府其他各首長。對於他們這樣瘋狂兇惡的罪惡陰謀，全中國人民，沒有一個人能不表示極端的痛恨。

萬惡的美國特務間諜李安東、山口隆一、馬迪懦、魏智以及甘斯納、哲立、馬新清等罪犯已經供出了他們的全部罪狀和他們的美國指揮機關，在罪犯家中搜出的大批軍火武器、毒藥、暴行計劃和情報底稿等大量罪證也已經完全證明，這個規模巨大的特務間諜案，是先後在美國戰略情報局、東京美國佔領軍總部、前美國大使館駐北京武官處指揮之下進行的。這一批美國政府機關所指揮的特務間諜，用盡一切陰險毒辣的手段執行着美帝國主義血腥的侵略計劃和破壞計劃。他們向美國在東京的佔領軍總部所作的報告中，竟狂妄地表示他們要向我中國人民和中華人民共和國進行一次大規模的「挑戰」，但是，他們的罪惡計劃，在中國人民面前，已經澈底地失敗了。我人民公安機關在經過長期系統地偵查後，於去年九月二十六日，即破獲了這個巨大的反革命案件。這又一次地說明了，站起來的中國人民的力量是偉大的和不可侵犯的。

中國人民對於帝國主義，特別是美帝國主義力圖侵略與破壞我國的陰謀，必須隨時保持最高度的警惕，並予以堅決的打擊。李安東、山口隆一等這一批罪犯的一切罪證，都更加足以說明美帝國主義處心積慮侵略和破壞我國的陰謀，是日甚一日的。這一批罪犯在美國間諜機關指使之下，在北京解放前後，大量刺探和竊取了我解放區的軍事、政治、經濟等重要情報，供給了美國間諜機關；他們刺探了我中央人民政府和各部門首長、各民主黨派及民主人士的名單，並且記錄了住址、電話和汽車號碼等項，製成卡片（被搜出的有二百一十張），伺機進行破壞或暗殺；他們儲藏了青酸鉀等烈性毒藥，準備進行放毒；他們繪製了砲轟天安門的圖樣，藏了六零迫擊砲一門，手槍和手榴彈、砲彈及各種子彈等五百餘件，準備武裝暴動。不但這樣，在已搜出的他們的罪證中還有美國特務頭目包瑞德發給他們的秘密信件二十多件。這些鐵證，難道還能不千百倍地提高我們的警惕嗎？美國政府和東京美軍總部窮兇極惡地危害我國的陰謀還不是昭然若揭了嗎？李安東等犯的罪證，只不過是美國政府和美國軍事機關在我國罪行證據的一小部分；但是，就是這些罪證，已經足夠暴露美國政府敵視中國的血腥屠夫的面目了。

美國政府至今還經常無恥地宣傳它的「文明」，宣傳它對中國的「友好」。請問美國政府對於這種由東京美軍總部和美國武官所直接指揮的卑鄙下流的豺狼行為有何解釋？一切對美國資本主義文明還抱有幻想的人們請看吧：這就是美國的「文明」！這就是美國的「友好」！

全世界人民可以從這個案件清楚地看到：美帝國主義者完全承襲了法西斯的衣鉢。他們把全人類的公敵希特勒、墨索里尼、東條英機遺留下來的徒黨，例如本案中的意大利法西斯分子李安東和日本特務山口隆一，全部接收過來了。法西斯戰犯李安東，於一九四八年十一月十一日寫給美國特務頭目包瑞德的信中說：「我很願意為反共陣營公認的盟主美國效勞。」正是如此，美帝國主義在第二次世界大戰後，已成為一切法西斯殘餘匪幫「公認的盟主」，已經死去的希特勒、墨索里尼、東條英機之流，已經找到美帝國主義者作為自己的遺腹子了。

李安東、山口隆一的案件，已經再明顯不過地證明：美帝國主義是全中國人民的不共戴天的兇惡仇敵。但是，美帝國主義現在所遇到的中國人民，卻已經不是過去所可比擬的了。我們中國人民已經勇敢地站了起來，堅決地反對美國侵略，保衛世界和平，保衛我們偉大的祖國，鞏固人民民主專政的制度。我們決不容許任何殺人放火的帝國主義匪徒，再來侵犯我國人民自由幸福的生活。我們決不容許在中國的土地上再保留「美國的兇惡」的間諜分子。任何中國人決不容許和美國間諜機關發生任何聯系。任何帝國主義勢力和美國間諜機關要在我國的土地上伸進它的魔爪，我們一定要把它斬斷。

北京市軍事管制委員會軍法處，判決美國間諜陰謀武裝暴動的案件，是完全符合中國人民要求的正確措施。我國人民應當從這個案件中得到深刻的教訓，普遍地加緊我們反對美國侵略、反對帝國主義分子及其走狗、撲滅間諜活動、保衛國家安全、保守國家機密的戰鬥任務。（新華社）

朝鮮談判聯合小組委會首次會議
初步討論解決目前僵局辦法
我方出席代表為李相朝、解方兩將軍

【新華社平壤十七日電】本社記者自朝鮮前線總部獲悉：朝鮮停戰談判會議聯合小組委員會第一次會議在八月十七日上午十時（朝鮮時間）舉行。朝鮮人民軍與中國人民志願軍代表團出席聯合小組委員會的代表為李相朝將軍與解方將軍，聯合國軍代表團的代表為霍治陸軍少將與勃克海軍少將。根據雙方代表團的協議，小組委員會第一次會議初步地討論了解決目前會議僵局的辦法。小組委員會第一次會議在八月十七日下午三時二十分結束，其第二次會議定於八月十八日上午十時舉行。

【本報開城十六日專電】特派記者潘靜遠報道：十六日會議中雙方同意明起改用聯合小組委員會的方式進行討論。美方提出這個方式，說明它已認識到以侵略性方案製造僵局壓迫我方放棄公平合理主張的企圖已經遭到失敗。據悉，昨天會上喬埃曾再度重複「海空優勢」及要求補償的濫調，南日將軍今天再加以駁斥，指出：美方藉口防禦將分界線推入對方陣地，這種辯論是不會有任何結果的。南日將軍再度分析了美方方案是侵略性質的，逐項駁斥了對方所狡辯的理由。最後指出：美方必須完全放棄它的不合理不公平的建議，並認真考慮我方公平合理的方案，只有這樣，通過聯合小組委員會的討論才能達到協議。今日會上我方並再度說明我方提案，即以三八線為基線的非軍事區可根據地形及雙方需要作適當調整。有這樣具體合理的說明，美方更沒有任何藉口來拒絕我方方案。

小組委員會開會期間，大會停開。我方代表為李相朝將軍及解方將軍。此間人士正密切注意美方是否在小組委員會中放棄其侵略性方案，還是繼續拖延會議和製造僵局，這將是他們對談判有無誠意的具體說明。

蘇聯決參加舊金山對日和會
美英害怕片面對日和約破產
日共議員團指出：蘇聯參加旨在把和約問題拉回正路 將爭取一個所有國家參加的和約

【新華社北京十七日電】塔斯社莫斯科十七日訊：今年七月二十日，美國駐莫斯科大使寇克與英國大使凱萊以照會一件遞交蘇聯外交部，邀請蘇聯政府參加美國政府將於今年九月四日在舊金山召開的對日和約會議。該大使等並代表美、英兩國政府提出對日和約草案。

八月十二日，蘇聯政府通知美國政府說：它將派遣代表團參加舊金山會議，並將提出蘇聯關於對日和約的建議。蘇聯政府並宣佈蘇聯參加和會的代表名單如下：蘇聯外交部副部長葛羅米柯（代表團團長）、蘇聯駐美大使潘友新、蘇聯駐英大使查魯賓、蘇聯外交部專門委員會委員戈倫斯基。

【新華社北京十七日電】東京消息：日本共產黨國會議員團於十五日就蘇聯政府參加舊金山會議事，發表聲明稱：蘇聯參加會議的目的是希望把和約問題拉回正路，防止日本軍國主義復活和保衛和平。蘇聯參加會議不但不會阻礙全面和約，而且將爭取一個所有國家參加的和約。

【新華社北京十七日電】蘇聯決定參加舊金山對日和約會議的措施，在美國及其僕從國家中引起了一片驚慌。它們極其担心蘇聯參加會議，將嚴重地打擊美國操縱締結單獨對日和約的陰謀計劃。

據法新社華盛頓消息透露，美國對蘇聯決定參加舊金山會議「表示驚奇」，華盛頓發生「騷動」。美國當初雖然表面上邀請蘇聯參加會議，而實際上其內心是「不再期望蘇聯在此刻接受出席舊金山會議的邀請」。美國担心蘇聯參加會議，可能「使杜勒斯的苦心拼湊好的這一套機器（按指美國擺佈的舊金山會議）分崩離析」。

追隨美國單獨對日媾和政策的英法兩國，也表現出與其美國主子相同的驚惶情緒。據法新社透露：英國政界人士對蘇聯決定參加舊金山會議「表示恐懼」，他們担憂蘇聯這一步驟將打擊帝國主義集團締結對日單獨和約的計劃，並將推進世界人民的和平運動。法國政界則因蘇聯的決定「引起騷動」，他們担憂蘇聯這一行動「至少可能是延誤了美國世界政策的進展」，特別是復活日本軍國主義計劃的實行。

與美國狼狽為奸的日本吉田反動政府，尤其是驚慌失措。據法新社東京十四日電透露，蘇聯宣佈參加舊金山會議的消息，「使日本官方感到驚訝不安」。「日本政府人士」恐懼：蘇聯將提出一個有利於日本人民的和約草案，從而使吉田政府「處在一個困難的地位」。因為，「美國草案中關於領土和軍事基地的條款在日本國內極不得人心」，日本人民懷疑準備在舊金山簽訂的美製對日和約究竟「是否是和約」。

惶恐不安的美國政府，正企圖以卑劣的手段限制蘇聯在舊金山會議中的發言權，妄圖阻撓蘇聯為締結全面對日和約的努力。杜魯門的代表杜勒斯於十五日，在招待記者會上橫蠻無理地宣佈：美製和約草案是「絕對的草約定案」，參加舊金山會議的國家不得予以更改，它們之被邀請，僅是「要它們在草約上簽字」。這預示：美國將竭力阻撓蘇聯及其他國家在舊金山會議上提出公正的、合理的關於對日和約的建議。

但是，美英帝國主義者對於它們在對日和約問題上的這種奸計的效果如何，已不能不有所懷疑。它們非常担心：如果美國堅持其目前的專橫態度，蘇聯和亞洲各國將拒絕在美製的和約草案上簽字。接近法國外交部的報紙世界報十四日憂慮地說：「作為日本主要敵方的中國不參加和會的事，已經叫人為前途担憂了。如果亞洲其他國家也拒絕參加簽約，那就叫人得出這樣一種說法，即一項關於遠東國家而且特別是關於遠東地區各項問題的條約，卻僅有其他大陸的國家（如美、澳、英、法等）參加了。」

美國空中殺人犯的滔天罪行
美機三百餘架瘋狂炸平壤
平壤居民死傷多人其中多係婦孺 同時並濫炸元山博川安州等城市

【新華社北京十七日電】據塔斯社平壤訊：美機約三百五十架於十四日瘋狂濫炸平壤，在城內人口稠密的地區投彈數百枚。美國的噴氣機並野蠻地以機槍掃射各街道。從朝鮮境外，特別是從日本基地飛來的數十架「飛行堡壘」，首先以重磅炸彈對平壤進行系統的破壞。在四小時的轟炸後，又有三百架左右的噴氣戰鬥機和飛行堡壘再來襲擊平壤。平壤居民多人被炸死或炸傷，其中很多都是婦孺。

同日，美國空中強盜還轟炸了元山、博川、安州、沙里院和朝鮮其他城市。

美國空中殺人犯屠殺朝鮮平民、破壞朝鮮城市的行動，激起了朝鮮人民的無比憤怒。

琉球羣島發現颱風
中國大陸東海東部可能受影響 其他地區不致波及

【本報北京專訊】中央氣象台八月十七日二十時發佈颱風警報。十七日下午二時，颱風位置在沖繩島東南三百公里（即北緯二四·五度，東經一三〇·五度的地方），向北方向進行，每小時移動十浬，中心附近最大風速每小時一百浬，離開中心一百二十浬地方風速每小時四十浬，全部無大變化。琉球羣島一帶將受到它的影響。中國大陸除東海東部可能略受影響外，其他地區不受影響。

緬甸和大邀各黨派團體會議
展開反對美製對日和約運動

【新華社北京十七日電】仰光消息：緬甸擁護世界和平大會於十二日邀請緬甸工農黨、人民黨、人民和平陣線、德欽黨和工人、農民、學生以及婦女團體等二十多個單位的代表，集會討論反對美製對日和約問題。會議由緬甸工農黨主席德欽倫任主席。德欽倫稱：凡是代表人民利益的一切政黨和羣衆團體，現在都應該起來領導人民反對美帝國主義單獨對日媾和的陰謀。工農黨中央委員宇巴迎在發言中指出：美帝國主義單獨對日媾和的目的，是重新武裝日本來侵略亞洲、破壞世界和平。深受日寇災害的緬甸人民，應該堅決起來反對。

人民陣線領袖宇翁丹及其他政黨代表接着相繼發言，一致斥責美帝國主義單獨對日媾和的陰謀。

會議最後決定於十五日召開各黨派擴大會議，商討成立反對美製對日和約羣衆運動籌備委員會。該委員會將領導緬甸人民為反對美國單獨對日媾和而鬥爭。

越南人民軍在中越獲捷
擊潰法軍三營殲滅一千

【新華社北京十七日電】據越南通訊社遲到消息：越南人民軍於七月二十六日在中越承天省擊潰了法軍三個營，殲滅法軍約一千人。那一天，當向該省會南方十公里的富榮縣前進的法軍在沿途搶掠時，人民軍出其不意地發動猛攻。敵軍倉皇潰逃。人民軍計擊斃敵軍四百七十人，擊傷敵軍三百九十人，俘虜九十人。俘虜中有法軍的一個副營長堤普安少校。據不完全的統計，人民軍繳獲的武器有迫擊砲兩門、機槍二十挺、卡賓槍四支、步槍七十支、電台一部和大量彈藥。這是承天省人民軍於今年三月十一日在該省北部地區殲滅敵軍二千人後獲得的第二次大勝利。

八月六日，越南人民軍地方部隊在中越南部廣義省拔除了法軍據點康龍（譯音），殲滅該處全部敵守軍一個連以上，繳獲其全部武器。康龍是法軍的一個戰略據點，該處法軍經常威脅着廣義省西部和廣安省西南部。

越南中部廣安省的人民軍地方部隊、民兵和游擊隊，現正積極參加拔除法軍碉堡的戰鬥。

華北東北高等學校
統一招生發榜
京津等華北區錄取名單 刊今天本報第五、六版

【本報北京專訊】華北、東北高等學校一九五一年度統一招生錄取學生名單，業於昨日發表。北京、天津、保定、太原、張家口、新鄉、唐山等地報考學生錄取名單，在今天本報第五、六版上刊登。

朝鮮解放六週年紀念日
金日成電斯大林致敬
斯大林電金日成祝賀

【新華社平壤十七日電】朝鮮解放六週年紀念日金日成首相致電斯大林大元帥致敬致謝。斯大林大元帥致電金日成首相祝賀。

向斯大林大元帥致敬致謝電：

斯大林大元帥：

當此由於英雄的蘇軍武力使我國從日寇統治下獲得解放的第六週年之際，我謹以朝鮮民主主義人民共和國政府和全朝鮮人民及我個人的名義，向閣下並通過閣下向全體蘇聯人民及其武裝力量——我民族的解放者——蘇聯軍隊，致以深深的敬意和無限的感謝。

由於閣下所領導的蘇聯人民繼續不斷的大公無私的援助，使得朝鮮人民有了得以建立自己民族的獨立國家的可能。

共和國北半部的民主建設促使我們人民發揮創造力，並使民主建設事業獲得未之前見的發展。我們人民對於民族統一獨立的渴望和對於人民民主制度的信心，創造了我們人民在和美國及其僕從國家武裝干涉的鬥爭中能以取得歷史性的各種成果的條件。

朝鮮人民充滿了堅持正義鬥爭直到美國侵略者放棄其征服朝鮮的強盜計劃時爲止的堅強決心。

迎接民族節日的朝鮮人民，謹祝閣下和全體蘇聯人民在偉大的創造性勞動和爲各族人民和平安全的鬥爭中獲得新的成就，並祝閣下萬壽無疆。

朝鮮民主主義人民共和國內閣首相金日成

一九五一年八月十五日平壤市

斯大林大元帥致金日成首相祝賀電：

朝鮮民主主義人民共和國內閣首相金日成同志：

欣逢朝鮮民主主義人民共和國的民族節日，我謹向首相同志致以衷心的賀忱，並祝英雄的朝鮮人民在爭取獨立的鬥爭中獲得成就。

斯大林

八月十五日

平壤各界舉行盛大紀念會
慶祝朝鮮解放六週年
金日成將軍報告指出朝鮮人民的力量壯大
各國代表應邀觀禮並祝賀朝鮮抗戰的勝利

【新華社平壤十七日電】平壤市各界於十四日晚隆重舉行慶祝「八、一五」朝鮮解放六週年紀念大會。朝鮮人民領袖金日成將軍親臨參加。出席大會的尚有朝鮮最高人民會議常任委員會委員長金科奉、最高人民會議議長許憲、副議長金達鉉、勞動黨中央書記許嘉誼、李承燁、朴正愛、內閣副首相朴憲永、洪命熹等政府首長、民主黨派、社會團體的負責人及各界代表共八百餘人。

蘇、中、蒙、波、羅、匈、捷、保等國駐朝鮮的外交使節與中國人民志願軍代表，亦應邀前往觀禮。

大會開始後，金日成首相在全場起立鼓掌歡呼聲中，登台作了朝鮮解放六週年的紀念報告。金首相首先向全世界愛好和平人民的偉大旗手、朝鮮人民的解放者斯大林大元帥和蘇聯軍隊、蘇聯人民，致以全民族的感謝、榮譽與祝福。金首相詳細地分析了朝鮮解放戰爭一年多以來的戰局。他指出：在以蘇聯爲首的各兄弟國家人民的援助下，英雄的朝、中人民部隊並肩作戰，已經取得了輝煌的戰果，給了美、英侵略者以沉重的打擊。他強調指出：朝鮮人民軍在祖國解放戰爭中，已經壯大成爲不可戰勝的力量；朝鮮人民已成爲善於克服困難而且必然會取得勝利的英雄人民。

金日成首相在談到目前正在開城舉行的朝鮮停戰談判時指出：今天美國人在開城停戰談判中所持的態度，只能說明他們並不想以和平解決朝鮮問題來回答全世界愛好和平人民的期待；在停戰談判的背後，他們有着擴大侵朝戰爭的意圖。金日成首相強調指出：如果美國人繼續採取毫無誠意的態度，那麼，由此引起的一切後果，必須由美國負完全責任。金首相指出：如果美國侵略者竟敢破壞開城停戰談判，進一步擴大戰爭，那麼，他們不僅會在地面上被殲滅，而且在空中也將受到打擊。金日成將軍報告畢，全場響起了雷動的掌聲。

接着，蘇聯、中國和其他人民民主國家的駐朝鮮使節以及朝鮮人民軍代表，相繼致祝詞。蘇聯大使拉佐瓦耶夫在祝詞中說明了朝、蘇兩國的親密友誼和蘇聯一貫反對外國干涉朝鮮、主張和平解決問題的立場。他指出：朝鮮人民反抗美帝國主義侵略的鬥爭，是對和平事業與加強和平民主陣營事業的崇高貢獻。蘇聯人民在迎接朝鮮人民的民族節日的時候，和朝鮮人民的一切戰友一起，祝賀朝鮮人民在自由、民主發展的道路上獲得光輝的成就。

我國大使倪志亮將軍代表我中央人民政府、向勤勞、英勇的朝鮮人民和朝鮮人民軍，向朝鮮人民偉大的領袖金日成將軍，致熱烈的祝賀與崇高的敬意。他指出：朝鮮人民軍與中國人民志願軍並肩抗戰經驗已經證明：侵略者美帝國主義是完全可以擊敗的。全世界的正義力量是在朝鮮人民的一邊，朝鮮人民必定勝利，美帝國主義必定要失敗的。

大會最後在熱烈的鼓掌聲中，一致通過了給金日成將軍、毛澤東主席、斯大林大元帥的致敬電。會後，由人民軍文工團演出慶祝節目。

蘇聯各報撰文紀念朝鮮解放六週年
讚揚朝鮮人民在衛國戰爭中的努力

【新華社北京十七日電】據塔斯社莫斯科訊：蘇聯各報十五日爲紀念蘇聯軍隊從日本的壓迫下解放朝鮮六週年，發表了許多專文。

庫德里雅夫采夫在「消息報」撰文說：「自從蘇軍解放朝鮮一直到一九五〇年六月，朝鮮人民真正成爲自己幸福的主人。朝鮮人民今天在對武裝到牙齒的帝國主義干涉者進行鬥爭的嚴重情況下，來紀念從日本帝國主義的桎梏下解放出來的六週年。只有獲得新生和自由的人民，才能以那種英雄氣概和忘我精神來捍衛他們的祖國。美國侵略者的野蠻暴行，以及對朝鮮和平城鄉的恣意濫炸，都不能摧毀朝鮮人民的抗戰意志。」

庫德里雅夫采夫寫道：「朝鮮人民在他們對美國干涉者進行的鬥爭中是不孤立的。中國人民志願軍正在前線和朝鮮人民軍並肩作戰。從美帝國主義者開始對朝鮮進行武裝干涉時起，蘇聯一直主張和平解決朝鮮問題。終止朝鮮的流血的要求，已經成爲抱着同一和平願望的千百萬善良的人民的要求。」

「勞動報」刊載了馬斯達尼科夫的論文，強調朝鮮人民捍衛自由、獨立的決心，並讚揚朝鮮工人階級在衛國戰爭中的努力。

「紅星報」刊載科利特科夫的論文，該文寫道：美、英干涉者低估了朝鮮人民的無窮力量的源泉。朝鮮人民軍和中國人民志願軍的戰士，表現了英雄氣概和愛國主義的忘我精神。他們在艱苦的戰鬥中證明他們是一支不可戰勝的力量。

「共青真理報」發表了兩個在柏林參加世界青年聯歡節的青年的來信。這兩封信反映了美、英兩國青年對美國侵朝戰爭所抱的態度。美國青年寄來的信裏說：我願意簡單地告訴你們美國普通的男女青年對於朝鮮戰爭的想法。我想你們曉得：我們譴責那些發動戰爭、那些爲了增加他們的利潤而侵略朝鮮的人。人家告訴我們說，美國在朝鮮保衛民主，這是撒謊。我們的青年在朝鮮送命，並不是爲了民主，而是爲了帝國主義者的利潤。我們要求我們的軍隊撤離朝鮮，我們要求終止戰爭。

這就是蘇聯代表要求在朝鮮舉行停戰談判的建議這樣有力的原因。」

政務院舉行政務會議

【新華社北京十七日電】中央人民政府政務院第九十八次政務會議於十七日下午舉行。會議聽取和批准了中央人民政府華北事務部劉瀾濤部長所作的關於華北農業生產和抗災情況的報告。會議並通過任免案及提請中央人民政府委員會批准任命案多起。

學生暑期生活指導委會通知

一、今天下午三時在南開女中舉辦第三次科學講座，講題爲：「偉大的自然改造者——米邱林」。由南開大學生物系十益年先生主講，除生物小組學員必須參加及其他科學小組學員自願參加外，各校可組織同學三人持介紹信前往時出席。

二、明天晚八時在南開女中由科學小組舉辦科學幻燈表演晚會，除科學小組可全體參加外，各校尚可組織同學四人，持介紹信參加。

津大腦炎患者已見減少
傳染病院五十餘患者病愈出院
連日降雨易生孑孓市民要做好滅蚊工作

【本報訊】津市大腦炎患者近兩日來已逐漸減少。過去入市立傳染病院的患者人數，最高時一日曾達二十六人，但最近兩天來，入傳染病院的患者每日平均已不滿十人。同時該院大腦炎患者病愈出院的已有五十餘人。

又，近日津市連續降雨，積存之雨水約十天左右即可能孳生黑斑蚊，希望市民做到家家戶戶翻盆倒罐，更換太平水缸存水，澈底撲滅黑斑蚊孑孓的孳生。

又，據衞生局防疫保健科統計：昨日全市大腦炎患者有十六人，死亡四人。（董山）

【本報訊】本市昇平戲院正風劇社演員，昨日化裝在街頭表演秧歌劇，進行滅蚊預防大腦炎宣傳。七區東興市場派出所衞生分支會，昨由宣傳組內抽調十六人配合居民代表開始檢查預防大腦炎工作。（張化南）

平壤慶祝解放六週年紀念大會
電毛澤東主席致敬

【新華社平壤十七日電】平壤市各界慶祝「八、一五」朝鮮解放六週年紀念大會給毛澤東主席的致敬電，電文如下：

偉大的中國人民領袖、誠摯地援助着朝鮮人民的毛澤東主席：

今天，朝鮮人民在爲保衛自己祖國的自由、獨立進行着偉大的祖國解放戰爭的時候，來慶祝蘇軍解放朝鮮的民族節日——「八、一五」六週年紀念日，我們謹向敬愛的您致以熱烈的感謝和祝賀。

偉大中國人民的兒女所組成的英勇的中國人民志願軍和我們的人民軍，對於和平、自由與民族的隆昌，有着共同的理想和願望。他們在反抗共同仇敵——美帝國主義侵略的正義戰爭中，發揮了無比的頑強與英雄主義精神，給予敵人以沉重的打擊，光榮地保衛着我國的獨立和自由，並對保障亞洲及全世界和平、安全的事業，作出莫大的貢獻。

朝鮮人民永遠不會忘記您和您所領導的中國人民給予我們朝鮮人民的巨大支援。朝鮮人民永遠不會忘記英勇的中國人民志願軍在我國彊土上進行英雄的鬥爭所建立的偉大功勳。我們將把對您和中國人民的愛戴之忱，傳給我們的後代。

爲了慶祝「八、一五」朝鮮解放六週年，我們朝鮮人民決心進一步加強朝、中兩國人民以鮮血結成的友誼，在我國彊土上堅持抗共同的仇敵美帝國主義的侵略，爲保衛兩國的自由、獨立，保衛遠東的和平而鬥爭。

我們相信，美帝國主義的侵略計劃一定要失敗，因爲我們是在爲正義而鬥爭，並且有着以偉大的蘇聯人民爲首的全體愛好和平人民與國際民主陣營的熱烈支持。

爲了偉大的中國人民更光輝的勝利，爲了朝、中兩國人民永恆的友誼團結，爲了遠東的和平，我們謹祝您萬壽無疆。

日共等二十多個進步組織
抗議非法迫害聯合通訊社

【新華社北京十七日電】東京遲到消息：日本共產黨、勞農黨、全面媾和愛國運動協議會、日本機關報協會以及教職員、金屬工人、化學工人、印刷出版工人工會等二十多個進步組織，曾在七月十三日聯名發表告人民書，抗議反動派非法迫害聯合通訊社停止發稿。告人民書指出：反動派對聯合通訊社的迫害，是法西斯分子對民主言論的鎮壓。告人民書說：聯合通訊社曾向全世界報道日本勞苦大衆和善良的人民爲反對戰爭、保衛和平而日夜奮鬥的真實情況。所以，對聯合通訊社的鎮壓，並非僅是一個通訊社的問題，而是直接對整個勞工運動的絞殺行爲。同時，這也完全破壞了波茨坦宣言和日本憲法所保障的言論自由。

該文告最後表示向吉田政府提出嚴重抗議，並要求立即採取一切有效措施，撤銷停止聯合通訊社發稿的禁令。

北京市人民檢察署
對美國特務間諜陰謀武裝暴動
危害中華人民共和國案起訴書
京檢一字第二十三號

北京市人民政府公安局於一九五〇年九月，偵悉充當美國政府特務間諜李安東（Antonio Riva）、山口隆一等從事重大的陰謀武裝暴動罪行，乃於同年九月二十六日首先將李安東、山口隆一等加以逮捕，搜獲軍火武器、情報等大批罪證；並繼續進行偵查。一九五一年五月，該局將全案破獲，又搜獲罪證一批。八月二日，該局將所捕各被告和所查獲的犯罪證據移送本署。經本署加以調查，證實全案各被告李安東、山口隆一、馬迪懦（Tarcisio Martha）、魏智（Henri Vetch）、哲立（Quirino Victor Lucy Gerli）、甘斯納（Walter Genthner）、馬新清等七名，在美國戰略情報局（Office of Strategic Service）、東京美國駐日佔領軍總部、前美國駐華大使館北平武官處指揮之下，分別犯有陰謀武裝暴動、隱藏軍火武器、刺探我國家機密等危害中華人民共和國的重大罪行，證據確鑿。本檢察長根據各被告以下的犯罪事實和證據，提起公訴：

李安東（Antonio Riva）又名湯尼（Tony），男，現年五十五歲，意大利人，住北京市第一區甘雨胡同乙十七號，意大利空軍學校（Royal Aeronautical Academy, Caserta, Italy.）畢業。天津老世昌公司（James Walter and Sons Co.）北京代理人。李安東一八九六年生於中國，一九〇六年回意，一九一九年重來中國，先後充當意國法西斯黨、蔣介石匪黨、日本侵華軍隊和美國政府的特務間諜。一九五〇年，李安東與另一充當美國政府特務間諜的日本人山口隆一共同陰謀武裝暴動，妄圖於同年十月一日我國國慶大典時，砲擊天安門檢閱台，謀殺我國家元首和中央人民政府其他首長。李安東於一九五〇年九月二十六日在其住所就捕。

山口隆一 英文化名Frank，法文化名Francois Antoine，中文化名劉逸，男，現年四十七歲，日本人，住北京市第一區甘雨胡同十六號，日本京都帝國大學文學部史學科畢業，北京法文圖書館中文部圖書目錄編輯。山口隆一於一九三八年到中國，先後充當日本和美國政府的特務間諜。一九五〇年受東京美國佔領軍總部指揮，測繪天安門形勢圖，陰謀在同年十月一日我國國慶大典時，砲擊天安門檢閱台。山口隆一於一九五〇年九月二十六日在其住所就捕。

馬迪懦（Tarcisio Martha），男，現年六十四歲，意大利人，住北京市第一區迺茲府甲六號，羅馬梵蒂岡修道院畢業，一九二六年一月到中國，任天主教易縣教區主教，一九四七年任前「羅馬教廷駐華公使」黎培里（Riberi）的「北京代表」。馬迪懦曾先後充當日本侵華軍隊、蔣介石匪幫、美國政府的間諜，在易縣與國民黨匪軍共同組織武裝便衣隊，破壞解放區；在北京爲充當美國政府間諜的李安東等隱藏軍火武器，蒐集情報。馬迪懦於一九五一年五月十二日在其住所就捕。

魏智（Henri Vetch），男，現年五十二歲，法國人，住北京市第一區船板胡同五十五號，法國方丁堡砲兵學校（Academy of Artillery, Fontainbleau, France.）畢業，一九二〇年到中國，一九四一年起爲北京法文圖書館（The French Book Store）經理。魏智不僅進行間諜活動，而且窩藏陰謀武裝暴動、充當美國政府特務的間諜山口隆一。魏智於一九五一年三月十一日，在其住所就捕。

哲立（Quirino Victor Lucy Gerli），男，現年五十六歲，意大利人，住北京市第五區南池子官豆腐房十五號，義和洋行（Jardine Matheson and Co. Ltd.）經理，一九二九年參加意大利法西斯黨，爲美國政府充當間諜，一九五〇年九月二十六日在其住所就捕。

甘斯納（Walter Genthner），男，現年三十九歲，德國人，住北京市第一區甘雨胡同丙十七號，一九三八年來中國，爲寶世公司（Robert Bosch Co. Ltd.）北京代理人。甘斯納於一九四九年爲充當美國政府間諜的李安東的情報員，一九五〇年九月二十六日在其住所就捕。

馬新清，男，現年三十一歲，北京人，住北京市第五區南池子普渡寺東巷九號，刺探傳遞軍政情報，供給美國政府的間諜，一九五〇年九月二十六日在南池子官豆腐房十五號哲立住所就捕。

右列各被告 在北京解放前後，先後分別受日本侵略軍、意大利法西斯政府、蔣介石匪幫、美國政府的間諜機關美國戰略情報局，日本東京美國佔領軍總部和前美國駐華大使館駐北平武官處上校武官包瑞德（Colonel David Dean Barrett）指使，破壞我國人民抗日戰爭、人民解放戰爭，對人民解放區和中華人民共和國，不斷地進行陰謀破壞與間諜活動。在北京解放以後，被告李安東、山口隆一等在上述美國政府間諜機關及其代理人的指使之下，不僅繼續進行潛伏活動，刺探我國軍事、政治、經濟機密，並陰謀武裝暴動，隱藏軍火武器。被告李安東、山口隆一等妄圖於一九五〇年十月一日我國國慶大典時，砲擊天安門檢閱台，謀殺我國國家元首和中國人民政府其他首長。茲將各該被告犯罪的主要事實列述如下：

被告李安東 是意大利法西斯匪徒。一九二三年在天津開設意亞公司（The Asiatic Import and Export Co.），曾以飛機、大砲等軍火，售與北洋軍閥曹錕、齊燮元進行殘害中國人民的內戰。一九二六年在北京組織法西斯黨北京支部，自任支部長。一九三四年意大利法西斯匪首墨索里尼派遣「意國空軍指導團」來中國，李安東任該團秘書長，幫助蔣介石匪幫在南昌、洛陽修築飛機場，建立空軍學校，訓練空軍人員，從意大利購買大批飛機，以進攻中國人民革命根據地。

一九三七年，日寇侵佔華北，李安東與日寇「北支那方面軍司令部報道部」高級特務日高明相勾結，往來華北各地，進行特務間諜活動，爲日本侵略軍蒐集情報。一九四五年日本投降後不久，李安東即與前美國駐華大使館駐北平武官處上校武官包瑞德發生間諜關係。據李安東供認：

「我給包瑞德上校口頭和書面的情報，包括大約四百件有關軍事、政治和經濟方面的，特別着重蘇聯及其在中國的人員的活動。」大致可分爲兩部分：

一、解放前，大約佔總數三分之一的情報是關於內戰的事件，以及蘇聯人員在中國的活動。

二、北京解放以後，主要是關於人民政府政治和經濟的。」（一九五一年六月二日李安東的筆供）

李安東在美國政府間諜機關的指揮下，於一九四八年三月，收羅日本特務山口隆一充當他的情報員，並指揮充當美國政府間諜的馬迪懦、魏智、哲立、甘斯納、馬新清等，蒐集我解放區軍事、政治、經濟情報。自一九四八年三月到北京解放前，李安東將他所蒐集的一百一十五份情報，交給包瑞德。包瑞德在一九四九年一月二十九日寫信給李安東，讚揚他進行間諜活動的成績，信上說：「給我送來的材料，很有價值，我很高興能得到它。」

北京解放以後，李安東以天津老世昌公司（James Walter and Sons Co.）北京代理人的身分爲掩護，繼續進行間諜活動。李安東指使山口隆一等蒐集中央人民政府首長、中國人民政治協商會議代表，中國共產黨和各民主黨派、人民團體負責人的履歷、特徵、住址、電話和汽車號碼，製成卡片，作爲進行破壞活動的準備；並蒐集有關我國的軍事、政治、經濟情報。從北京解放到李安東就捕時爲止，李安東和山口隆一等蒐集情報達四百八十五件，送交包瑞德和其他美國政府間諜機關。

李安東在北京解放前，即將迫擊砲一門、手槍、手榴彈和彈藥等，分別隱藏在他自己和馬迪懦家中，準備在解放後進行武裝暴動。一九五〇年，李安東和山口隆一合謀，妄圖於一九五〇年十月一日我國國慶節大會時，砲擊天安門檢閱台，一舉謀殺我參加國慶大典的國家元首和中央人民政府各首長。李安東對於這個罪惡陰謀，曾作如下之供認：

「問：你有那些武器彈藥？

答：我有Stokes式迫擊砲一門，手榴彈六或八個，手槍一支，還有迫擊砲彈，還有幾百粒子彈。

問：這些武器彈藥，解放後你登記了嗎？

答：解放後沒有向公安局報告，也沒有登記。

問：這些武器你隱藏在何處？

答：在甘雨胡同乙十七號我家裏，藏有手槍一支，迫擊砲一門，已拆卸。在迺茲府甲六號馬迪懦家，藏有砲彈、手榴彈、子彈等。

問：你做什麼用？

答：我計劃將來有機會使用，或者借給別人使用。

問：遇到什麼機會使用它？

答：我曾經與山口隆一說過，我說過：可以在天安門地方試一試。

問：你怎樣說的？

答：這是在一九五〇年，日期記不清了，在我家，我倆閑談時，我說：『等中國政府在天安門開會時試一試。』山口說：『這是危險行爲。』我說：『可以冒險；只有冒險才有代價，我以爲這不是什麼嚴重的事。』這種行爲，現在我完全認罪，請原諒。」（一九五一年七月二十七日李安東口供）

李安東等的武裝暴動陰謀，在實施以前，我北京市人民政府公安局即已偵悉，並於一九五〇年九月二十六日將李安東等加以逮捕，並在李安東的住所中搜出陰謀武裝暴動所用的八二迫擊砲一門，手槍一支，手槍和步槍子彈二百三十五發，及日寇和蔣介石匪幫發給李安東的特務證件、李安東供給包瑞德的情報、李安東和包瑞德、山口隆一等有關間諜活動的情報的來往函電等共五百二十八件。

被告山口隆一 於一九三八年日本侵華期間到中國，充任僞「華北航業總工會北京辦事處」副處長、處長等職務，蒐集華北沿海地區中國人民抗日游擊隊的軍事情報，供給日本海軍省。

一九四六年一月，山口隆一在北京參加美國戰略情報局充當美國政府間諜，並於同年三月參加國民黨國際情報機關。山口隆一通過各種關係，蒐集中國共產黨和解放區的情報，供給美國戰略情報局。

一九四八年三月，山口隆一與充當美國政府間諜的李安東發生間諜關係，除繼續以情報供給美國戰略情報局之外，同時以相同的情報，供給李安東。情報的主要內容，是解放區的軍事、政治、經濟情況。

一九四八年十一月，北京即將解放時，美國政府間諜機關命山口隆一潛伏活動，並發給他活動經費。山口隆一以魏智所開設的法文圖書館「中文部圖書目錄編輯」的名義爲掩護，繼續蒐集情報。

一九四九年秋，山口隆一經過李安東與前美國駐華大使館駐北平武官處武官包瑞德建立間諜關係。每月供給的情報數量，最多時達五十份。據山口隆一自供，包瑞德對他的間諜活動極爲重視，並將其月薪增至一百五十美元。

根據在山口隆一住所查獲的信件，證明山口隆一於一九五〇年一月，即蓄意在同年十月一日中華人民共和國國慶節砲擊天安門。山口隆一於一九五〇年一月將此項陰謀報告日本東京美國佔領軍總部。在同年五月到七月間，山口隆一親自測量天安門廣場周圍的地形，繪成天安門形勢圖和向檢閱台射擊的指標，詳細註明天安門廣場的情況，說明我中央人民政府首長每逢重要節日，即臨天安門檢閱羣衆隊伍。此項形勢圖和說明，於一九五〇年九月十六日發往日本東京美國佔領軍總部。九月二十六日，山口隆一又寫信給東京美國佔領軍總部，對砲擊天安門的陰謀計劃實現的可能性，作了估計，並確定採取的辦法。對砲擊天安門的罪惡計劃，山口隆一供認：

「我知道集會時，政府要人都到天安門來，十月一日中國的國慶日，我想一定在這開會，我給東京盟軍總部畫這個天安門，是告訴他們，天安門毛澤東位置的目標。」

在同一口供中，他承認：

「我有仇視蘇聯共產黨的思想，對中國共產黨也同樣的敵對。我知道李安東的迫擊砲，我想做冒險的射擊。」（一九五一年七月二十七日山口隆一口供）

我北京市人民政府公安局在事前即偵悉山口隆一和李安東的罪惡陰謀，在一九五〇年九月二十六日，將該被告等同時捕獲，並從山口隆一的家中查獲僞華北政務委員會委派令等十二件，情報底稿四十八件，中央人民政府首長和中國人民政治協商會議代表等卡片二百一十份，情報材料、間諜證件和與李安東有關間諜活動的來往信件等計一千零九十三件，山口隆一測繪的射擊天安門圖稿一幅。

被告馬迪懦 是掩藏在天主教中的帝國主義分子，以傳教爲掩護，一貫進行間諜活動，破壞中國人民的抗日戰爭和解放戰爭。馬迪懦在日本侵略中國期間，曾幫助易縣的漢奸組織「維持會」，利用神甫經常刺探八路軍的軍事情報，供給日本侵略軍，並迎接日軍在天主教堂駐紮。

日寇投降後，馬迪懦在易縣勾結國民黨匪軍師長邱行湘，共同組織武裝便衣隊。據馬迪懦自供：

「一九四七年四月十五、六日，邱師長第一次託我幫忙組織便衣隊。我說這事好辦。過兩天，邱師長請我吃飯，還有縣長、科長、兩個團長、政治部秘書、便衣隊長、警察局長，大家研究組織便衣隊，叫我負責在城內外找人。兩、三天以後，在我的房裏，我將此事對白神甫（白克禮 Marco Blasutig，意大利人）說了。我對白說：我們可以幫忙找，到城外去找，要反對八路軍的，教內教外的都可以。便衣隊開始報名時，報名處設在天主堂內。過了二十天，白神甫向我報告：現在已經有二十多人了。……他還向我報告過在易縣東邊城外五、六里地一個小村裏，便衣隊假裝八路軍，抓了幾個八路軍的幹部。便衣隊和「縣政府」等處聯絡，完全由白神甫負責。便衣隊每天將情況報告政治部，做軍事情報：八路軍現在哪裏。」（一九五一年五月十九日馬迪懦口供）

此外，馬迪懦並派遣天主教神甫出外蒐集情報，他自己供稱：「易縣神甫到各村傳教，原來定每星期日出外，後來不能按規定日子出去，隨時有機會出去，搜集有關八路軍的消息，回來跟我說。」（一九五一年五月十九日口供）

一九四七年六月，易縣解放前，馬迪懦由國民黨匪軍師長邱行湘，派遣軍用汽車和武裝部隊，保護他逃到北京。同年十一月經過充當美國政府特務的李安東的介紹，馬迪懦與前美國駐華大使館駐北平武官處上校武官包瑞德發生間諜關係，受李安東指揮。

馬迪懦在第二次世界大戰前，即與法西斯黨徒李安東相識。從一九四七年起，馬迪懦參與李安東的陰謀活動的主要事實是：一、爲李安東隱藏準備作武裝暴動之用的軍火武器；二、經常向李安東供給有關解放區軍事、政治、經濟各方面的情報。據其自供，僅口頭情報一項，在「一九四八年三月以前每月兩次到三次，以後每月一次（一九五一年五月十九日口供）」。他供給李安東的書面情報，據李安東在一九五一年五月十九日供認：有「關於長辛店地區及其週邊地帶的經濟情況」、「拒馬河水力發電工程補充情報」等共四十多件。李安東並供認已「將此項情報送交包瑞德」。

馬迪懦在一九四七年六月以後，充任前「羅馬教廷駐華公使」黎培里的「北京代表」，其主要任務是爲黎培里蒐集情報，據馬迪懦自供：「一九四七年六月，在迺茲府曾向黎培里報告了易縣、淶水縣什麼地方有八路軍」。其後，又以書面的「四平街戰役」、「撫順、察哈爾、宣化、佳木斯」等地情報十多件，供給黎培里。

馬迪懦的犯罪活動，經充當美國政府間諜的李安東證實以後，我北京市人民政府公安局於一九五一年五月十二日在迺茲府甲六號將被告馬迪懦予以逮捕，並曾查獲馬迪懦爲充當美國政府間諜的李安東隱藏的迫擊砲彈、步槍子彈、手槍子彈等二百五十九發，手榴彈八枚，迫擊砲彈彈頭和底火、兵器零件等二百七十三件以及他爲李安東、黎培里蒐集的有關我軍解放「四平街戰役」等情報底稿六件。

被告魏智 在第一次世界大戰期間，曾在法國陸軍任砲兵軍官，一九三九年到越南諒山（Langson），任法國殖民地陸軍砲兵軍官，於一九四一年重來北京，即繼其父爲法文圖書館經理。從一九四三年起，魏智與日本特務山口隆一結交，一九四八年窩藏山口隆一充法文圖書館編輯。據魏智供稱：

「我知道山口隆一是個間諜，爲國民黨蒐集情報。我知道他是在國民黨一個特務機關工作的。解放前後，我爲山口介紹租房子，住在李安東的附近。我爲山口介紹李安東。山口隆一從一九四六年起教我日文，一九四八年起到我書店編寫中文書目。我認識了他之後，他就告訴我，他是在國民黨特務機關工作，我就知道他是一個間諜，我知道他到我書店裏來，是爲蒐集情報。」（一九五一年八月一日魏智的口供）

據山口隆一在一九五〇年九月二十九日供詞中所述，當山口隆一爲國民黨軍統特務蒐集情報材料時，魏智曾以情報供給他。

魏智同時亦與充當美國政府間諜的李安東及前美國駐華大使館駐北平武官處上校武官包瑞德發生間諜關係。據李安東供稱：「解放後，他（魏智）曾多次供給我以政治、經濟、文化等各方面的情報。」包瑞德於一九五〇年四月撤離中國以後，魏智繼續蒐集我國各方面的情報材料，寄往香港轉交包瑞德。包瑞德在一九五〇年八月九日函告魏智，切望他忍受各種困難，保持法文圖書館，作爲活動之掩護與支點。

被告哲立 一九二一年來中國。一九四三年起，爲日本侵略軍作情報工作。日本投降後，哲立與前美國駐華大使館駐北平武官處上校武官包瑞德發生間諜關係。北京解放後，哲立仍以通信方式將其在京所蒐集的有關我國政治、經濟、外交等情報供給包瑞德。

被告甘斯納 是德國納粹黨徒，一九四〇年和充當美國政府間諜的李安東相識。一九四五年美軍來北京，甘斯納曾充任美軍間諜，於一九四九年四月，在前美國駐北平領事館當工程師，同時爲充當美國政府間諜的李安東蒐集情報，於一九五〇年六月間，曾到長辛店鐵路工廠及通縣國營農場等地，刺探情報，供給李安東和前美國駐華大使館駐北平武官處上校武官包瑞德。

被告馬新清 與充當美國政府間諜的哲立勾結，將有關我國軍事、政治、經濟、外交情報，供給哲立，轉報美國政府間諜機關。

綜合 上述事實，充分證明美國戰略情報局、東京美國佔領軍總部、前美國駐華大使館駐北平武官處是本案一切犯罪事實的組織者與指揮者，美帝國主義是中國人民和中國人民革命事業的敵人，他們在中國人民革命勝利以後，仍然「以各種方式從事破壞和搗亂，他們將每日每時企圖在中國復辟。」本案的各被告都是美國政府直接指揮的特務間諜。被告李安東、山口隆一、馬迪懦、魏智、哲立、甘斯納、馬新清等在上述美國政府間諜機關的指揮之下，陰謀武裝暴動，隱藏軍火武器，妄圖危害我中華人民共和國元首，刺探我國軍政機密，破壞我人民民主事業，實屬罪大惡極。由於證據確鑿，鐵案如山，被告等在本署檢察期間，對前述罪行，均已分別供認。此種陰謀武裝暴動和間諜的罪行，顯然觸犯我中華人民共和國懲治反革命條例，因此本檢察長對被告李安東、山口隆一、馬迪懦、魏智、哲立、甘斯納、馬新清等提起公訴，請貴處依法審判。

此致

中國人民解放軍北京市軍事管制委員會

軍法處**王處長**

北京市人民檢察署檢察長**羅瑞卿**

一九五一年八月九日

附：查獲罪證實物清單

（1）山口隆一測繪射擊天安門圖稿一幅；

（2）六零迫擊砲一門；

（3）600901號手槍一支，砲彈和各種子彈四百九十四發，手榴彈八枚，迫擊砲彈彈頭和底火、兵器零件等二百七十三件；

（4）烈性毒藥兩件；

（5）各種情報底稿、情報材料等一千六百四十二件；

（6）包瑞德的指示及其與被告有關間諜活動的來往信件三十八件；

（7）一九四八年李安東供給美國太平洋艦隊司令白吉爾「華北建立空軍計劃」一份；

（8）一九四八年李安東供給美國參議院外交委員會主席范登堡「援助中國計劃」一份；

（9）山口隆一記錄中央人民政府和院、會、部、署各首長，中國人民政治協商會議代表、各民主黨派及人民團體負責人的職銜、住址、電話號碼和汽車號碼的卡片二百一十張；

（10）日本特務機關發給李安東進行特務活動的「記者證」等三件；

（11）蔣匪國防部第二廳國際問題研究所發給山口隆一委任狀一件；

（12）一九四二年僞華北政務委員會發給山口隆一委派令一件。

【新華社北京十七日電】

粉碎反革命分子報復陰謀
津公安局破獲縱火破壞案
特務萬錚陳吉祥潛伏公共汽車公司河北保養廠縱火焚燬炭庫
兩犯已就逮將予嚴懲

【津市新聞處訊】本市人民政府公安局最近破獲暗藏在本市人民政府公用局所屬公共汽車公司河北保養廠特務分子縱火報復破壞案一起。案犯萬錚、陳吉祥等均已捕獲。

主犯萬錚（又名萬無我、萬振喜、萬碩長、萬震）東北遼陽人，現住本市三區寶緯路博子胡同八號。曾任日僞特務系長，蔣匪河北省寶坻縣警察局長，蔣匪三三三師政工處中校秘書。解放後混入我公共汽車公司河北保養廠任臨時炭工。去年五月間經張匪永祿（已槍決）介紹參加匪內調局所組織的反革命組織「冀熱察綏人民反共自衛救國軍直屬縱隊」，任政工處長。萬匪自參加該特務組織後，在廠內即進行反動活動，今年一月發展該廠臨時炭工蔣匪流散軍官陳吉祥參加該特務組織。三月中旬，正值本市鎮壓反革命運動火熾展開之際，萬、陳二匪即企圖報復，陰謀縱火燒燬工廠。事先萬匪親手用棉花將炭庫附近的消火器咀堵塞，於四月十四日乘狂風大作及該廠警衛換班與廠內主要幹部去公司開會之際，由萬匪假裝過磅巡風，陳匪則以草靶點着火種投入炭庫，當即引起大火。雖經全廠職工及附近駐軍、市民羣衆、消防隊及時搶救，終使國家損失木炭二三、三七五公斤，席棚一部。

該廠縱火事故發生後，當即引起市公安局嚴格注意，在該局首長親自指揮限期破案的措施下，經過長期縝密的偵查，乃於最近將全案破獲。該局鑒於萬匪等怙惡不悛，向我生產部門進行報復破壞的嚴重罪行，使國家蒙受重大損失，決即將該犯等送交本市軍事管制委員會軍法處予以嚴厲懲處。

萬錚

陳吉祥

公用局所屬各公司 下月起全面實行初步經濟核算制

進一步加強成本、財務、定額、技術管理 鞏固民主管理深入開展愛國競賽公約運動

【本報訊】津市公用局決定自九月份起，在所屬各公司全面實行初步經濟核算制。這項決定是在該局昨天召開的臨時行政會議上宣佈的。局方規定各公司實行初步經濟核算的權限與責任，有以下三項：

㊀動員羣衆，繼續不斷發掘企業內部的潛力，爭取超額完成局批准的生產運營技術財務計劃。除上述任務外，還有服務全市生產與便利市民的任務。因此，各公司要防止單純營業觀點的傾向；關於公共交通路線的增闢、自來水新接裝的推行、各種價格的確定以及業務上的重則規定，仍須經局批准；關於市民提出的各項意見，仍須儘量採納。

㊁為完成計劃，有運用本公司固定資金及支配自有流動資金之權。

㊂為完成計劃，有向國家銀行舉借短期貸款及與其他企業機關簽訂供銷合同之權；但對於履行合同及其他應負担之義務，負物質上的一切責任。

該局所屬單位在去年五、六、七三個月生產競賽運動中，首先樹立了規格與檢驗制度，健全了統計制度。去年冬季建立了初步的定額管理，在今年夏季，又健全了定額管理，在質量、消耗、效率各方面有了較為可靠的平均先進定額，基本上作到了心中有數。今年春季，普遍建立了生產責任制（主要是分層責任制與聯系責任制），第三季初又鞏固了責任制（主要是安全責任制與技術責任制），基本上克服了無人負責、責任不清、聯系不緊的現象。在這樣的基礎上，逐步貫澈了經濟核算制的各項內容，大大提高了勞動生產率，發揮了企業潛力。首先樹立與健全了生產計劃、成本計劃與財務計劃，自第三季起，進一步加強成本管理，確定成本計劃為法定任務，並加強了成本的控制。進一步加強財務管理，初步確定各公司自有流動資金，樹立提高資金週轉率，節省流動資金的計劃，七月一日起，各公司開始實行在集中領導下的獨立經營。在工資獎勵方面，各公司在去年八、九月與今年二月先後完成了薪資制度的初步改革工作，實行了較少等級的、按技術能力、勞動貢獻為主要評定條件的薪資制度。獎勵制度從去年五、六、七三個月生產競賽運動開始樹立以後，現已由有等級的普獎逐步過渡到按超額、超計劃發獎金。經理基金制度也自今年起實行。以上各項科學管理制度的加強，又都注意貫澈羣衆路線，依靠羣衆自覺，鞏固民主管理。由於進行了以上一系列的工作，使各公司已經接近了完整的初步經濟核算制；並為進一步健全經濟核算制，創造了必要的條件，打下了基礎。

由於目前實行的經濟核算制還是初步的，還比較粗糙，需要在此後逐步的加以健全。為此公用局要求各公司在此後一定時期內繼續逐步做好以下兩項工作，以鞏固經濟核算制。

㊀進一步加強成本管理，主動掌握成本的降低，完成成本降低計劃；健全車間成本計算，使成本為羣衆所掌握。進一步加強財務管理，在已經實行自有流動資金的基礎上，進一步精確的核定固定資金與自有流動資金；進一步健全定額管理，要逐步的進行技術定額測定，結合推行郭瓦廖夫先進工作方法及高速切削法；進一步加強技術管理，要繼續提高修理、保養的質量，補充與修訂各種規格及操作規程，貫澈實行技術指導責任制等。㊁進一步改革薪資制度，健全獎勵制度與經理基金制度，實行等級少（如八級、七級）、級差大的工資制；實行技術考工與技術定額測定相結合；部分的、有條件的過渡到計件工資制。實行超額、超計劃獎勵辦法，逐步減少評議的成分，消滅平均主義。經理基金要根據局規定的使用範圍與經理基金的民主管理辦法，加以合理的運用，以增強職工福利，鼓勵勞動生產熱情。㊂普遍實行集體合同，進一步檢查鞏固民主管理的各項組織與制度，把愛國競賽公約運動引向持久高漲的軌道。此外，還須要在基本建設當中，逐步進行經濟核算制的各種準備工作，貫澈經濟核算制。

津煤簡化購煤手續 擴大整車交貨業務

【本報訊】津市煤業分公司為充分供應工業用煤及市民燃煤，除由各礦廠及東北以水旱兩路調進大批煤斤外，並於本月十五日召集所屬經營處各負責人會議，決定在照顧用煤戶便利的原則下，簡化購煤手續辦法如下：

（一）有烟煤斤除原有西站及西貨廠兩經營處仍繼續辦理整車交貨業務外，同時為減低工業品的成本，決定於十六日起在北站與堤頭兩經營處也開始辦理整車交貨業務。

（二）為大力促使生產效率提高，前按合同或計劃分期分批供應的，即日起視用戶需要，酌情售予一個月的煤斤，放寬批售限度，並為簡化手續，由各經營處掌握之合同戶與計劃戶，作直接就地供應（有烟煤斤），不再使用戶往返公司批條，再至煤廠取貨。

（三）為保證工業燃料充足，消除旺季因無煤而影響生產的顧慮，開展預收貨款業務，及時調運，大量供應。

（四）為了照顧市民購煤便利，及減少繁雜手續，購煤滿一噸者，由各經營處直接批售。

（五）為照顧批發私商煤炭業務經營，得到合理利潤，購煤滿三十噸者，各經營處直接按整車交貨辦法批售（價格按牌價），自八月十六日開始批售。（李寶華）

中南等五行改為公私合營 下月初成立聯合總管理處

浙江興業、國華兩行決加入公私合營銀行

【本報訊】中南、金城、大陸、鹽業、聯合五家銀行，為遵照全國金融會議總結報告「聯營業務應逐步推進，為合併創造條件」的指示，並進一步接受國家銀行的領導，經各行董事會協商醞釀後，已決定於九月一日成立聯合總管理處，實行集中經營管理，並改為公私合營。

公私合營北五行籌備委員會於八月二日在滬召開第二次會議，已通過聯營聯管通則、聯合董事會章程、聯合總管理處組織章程。本月十五日又在上海召開五行全國性的業務會議，各分支機構行政與工會均有代表前往參加，本月二十日左右各行個別召開董事會推定參加聯合董事會的人選。

又浙江興業銀行、國華銀行為實行集中經營，經該兩行董事會議通過決加入新華、四明、中國實業、中國通商、建業五家公私合營銀行的總管理處，將於本月底正式加入。據悉：本市尚有幾家私營銀行也正在醞釀公私合營或合併經營。

搬運工會迎接物資展覽會 保證做好招待農民工作

三輪工會計劃設立售票站統一規定車資 運輸工人保證搬運展覽品作到輕裝輕卸

【本報訊】本市搬運工會為迎接華北區物資展覽會開幕後招待來津的農民代表兄弟，日來積極籌備和佈置各種工作，特別是在該會耿益烈主席在人民電台作了動員報告後，各分會各支會紛紛提出保證，決定做好招待農民兄弟的工作。

三輪工會各分會收聽耿益烈主席的動員報告後，紛紛展開討論並提出各種保證。三輪十分會下瓦房委員會第九組保證在大會期間優待代表們坐車，降低車資百分之二十，並向代表們介紹天津的新建設，代表僱車時，如有地址不詳細等情形，也儘量設法負責送到，不另加錢。同時嚴守勞動紀律，拾得乘客錢物，負責交還失主或招領。該委員會負責人也表示在大會期間保證全體會員不發生任何意外事故。安辛莊三輪委員會保證做好招待任務，要把三輪工人的政治覺悟、愛國熱情及熱心服務羣衆等優點，帶到華北區的農村的每個角落去。

三輪工會在全體工人的熱烈要求的基礎上，昨日邀請展覽會籌委會聯絡招待委員會及市內各有關交通部門舉行會議，計劃設立售票站，統一規定車資票價等。並提出要態度和藹，服從售票站制度和保證不發生任何事故。

運輸工人在運輸工會的領導下，也紛紛提出各種保證。該會昨日並擬出初步優待辦法，佈置各分會展開醞釀討論；同時號召全體搬運工人搬運展覽品時要輕裝輕卸，不使展覽品受到絲毫損失。在大會期間，並擬在各車站設立水站，供應來津的農民兄弟飲用。

運輸二分會東貨場委員會及西貨場運輸委員會收聽耿益烈主席的動員報告後，根據運輸工會的初步計劃，也紛紛提出了保證。東貨廠全體運輸工人在保證書中提出：一、保證展覽品輕裝輕卸，使展覽品不受絲毫損失，並自動減低運費。二、展覽貨物卸在東貨場廳認為是最光榮的任務，保證優先裝卸，提前完成任務。三、在工作中隨時注意天氣，無論有什麼變化，必先預備雨布。四、東貨場附近設立招待站，服務員、嚮導均佩帶特製標識，隨時有專人負責歡迎來津參觀團。

訂正 昨日本報三版「公營工業局劉仁術副局長在膠製品專業會議上的講話」稿中，基本問題第三節「落後性」中，第十六行「國華」係「博華」之誤。特此訂正。

民族貿易會議開幕

【本報訊】據人民日報訊：中央人民政府貿易部召開之全國民族貿易會議，於昨日正式開幕。計到各區蒙、回、藏、維吾爾、苗、彝、僮、僳、黎、侗、漢等族代表共一百四十餘人。包括地方政府代表、各地貿易行政部門代表、各區公私商業代表、各行業代表、農民代表等。會議的主要目的是：確定少數民族地區貿易的方針政策；解決少數民族貿易工作中存在的問題，及交流各地區少數民族地區貿易工作的經驗。這個會議將使今後少數民族地區貿易更加活躍。

中國店員工會全國籌備委員會成立以來一年零七個月的工作

中國店員工會全國籌備委員會主任常景林八月十五日在中國店員工會第一屆代表大會上的報告

中國店員工會全國籌備委員會從一九四九年十二月成立以來的一年零七個月當中，在團結、組織全國店員，搞好公私貿易，保護店員利益方面做了許多工作，取得了不少成績。今天已經有可能和有條件來舉行全國店員工會代表大會，成立中國店員工會全國委員會。

現在我把中國店員工會全國籌備委員會一年零七個月來所做的工作和取得的成績向大家作一報告，並提出我們今後工作的方針和主要任務。

一 組織工作

現在全國一百五十萬店員中，已有六十七萬四千零九人參加了店員工會組織。各大行政區和大部分省市都建立了地方委員會或工作委員會，並且普遍地建立了基層組織。據十二個城市的統計，就建立了四三七四個二十五人以上的基層委員會，已把散漫的店員，在全國範圍內形成了有組織的階級隊伍。工會在培養幹部，向人民政府推薦幹部方面也有了一些成績。但目前工作中還有缺點，主要是組織機構不健全，民主作風差。因此，今後應該發揚民主，進一步擴大與鞏固工會組織，同時有步驟的向中小城市發展，和大力培養幹部。

二 廣大店員熱烈地參加抗美援朝愛國運動

去年十月以後，全國店員熱烈地參加了抗美援朝的愛國運動，通過各種政治運動，店員覺悟都提高了一步，消滅了原來有一些店員思想混亂的現象，也糾正了某些店員工會組織不問政治的傾向。現在據十一個城市的統計，就有十一萬一千七百十六人參加了和平簽名投票；不少店員協助政府鎮壓反革命，同時清洗了暗藏在工會組織內部的反革命分子；在許多城市的商店中，進行了生動有力的抗美援朝的櫥窗宣傳；各地青年店員熱烈地響應祖國的號召，有很多人參加了軍事幹部學校。最近一個時期，各地店員正熱烈展開愛國增產捐獻運動，上海、廣州、重慶等九個城市的店員計劃在半年內捐獻十四架飛機。根據二十七個城市在今年七月底時的統計，已捐出八十七億元。在上海、廣州、武漢、天津四個城市中有一千四百四十二家商店，包括十二萬二千二百九十二人訂立了愛國公約。各地店員還廣泛地展開了優撫烈軍屬工作，並在愛國主義的思想基礎上，開展了勞動競賽和協助政府稅收工作。

三 簽訂集體合同建立勞資協商會議開展勞動競賽

一九五〇年十二月店員工會籌委會成立時，曾經作出決議，推廣一行一業訂立勞資集體合同。這一年來擴大與鞏固店員工會組織、提高店員的階級覺悟，起了有力地推動作用。

去年三月份物價穩定以後，各地店員工會組織領導店員通過勞資協商會議，就當時的主要問題訂立了臨時協議，協助資方克服困難維持營業、加強了資方經營的信心。以後有的城市的一些行業又訂立了愛國增產合同、開展了勞動競賽，一年多以來的經驗證明：在公私貿易部門中訂立集體合同，是店員工會實現自己任務的基本方法、和組織店員的主要方式。不論在大、中、小城市中，通過集體合同，就能把各行各業中的店員羣衆，在他們同一行業或同一行政部門的共同要求上組織起來。店員工會就能夠代表他們的利益，使店員工會真正成為他們自已的組織。在國營貿易部門訂立集體合同，不但可以正確地規定公私關係，保護店員羣衆的利益，而且是搞好國營貿易工作的基本方法之一。在私營貿易部門中訂立集體合同，不但可以解決各行業中的勞資糾紛問題，實現兩利的、平等的、契約的新的勞資關係，而且可以按照各行各業不同的情況逐步改變過去舊社會中遺留下來的經營管理與生活待遇上的陋規劣習。

一年多來，各地在私營商業中推行勞資協商會議的制度上，也是很有成績的。經驗證明：在私營商業中訂立集體合同，必須在勞資協商會議中進行協商，然後用集體合同的形式把協商的結果固定下來，才能貫澈實行。因此，集體合同與勞資協商會議，是店員工會在私營商業中組織教育羣衆、保護羣衆利益，搞好經營管理的兩個基本方法和基本形式。今後必須堅持運用下去。已經訂立集體合同的公私貿易部門中的店員工會組織，還要經常定期地檢查合同的執行情況。

各地已有的經驗證明：訂立勞資集體合同、建立勞資協商會議必須與組織勞動競賽結合進行。各地凡是結合進行的，都作出了成績，孤立進行的都走了彎路。因此今後在公營商店中要從現有的基礎上大力開展勞動競賽。在有利於國計民生的私營行業中，要有重點地，有步驟地展開競賽。對於一些與國計民生無關的行業，則是要通過協商，幫助資方改變其營業方針。

四 業餘教育工作

在開展業餘教育，提高店員政治覺悟和業務知識方面，各地舉辦了許多政治、業務、文化學習班。據不完全統計，各地店員經常參加政治學習的有六萬二千二百七十二人，參加業務、文化學習的，據六個城市的統計，就有二萬四千四百八十三人。

五 舉辦福利事業，解決生活上的特殊困難

自去年三月物價平穩、市場虛假繁榮停止後，部分私營商店店員失了業。各地店員工會就組織失業店員，進行教育，介紹職業，參加以工代賑。失業店員最多的上海，南京兩個城市，經店員工會介紹到貿易、稅收機關及其他部門工作的就有六千七百九十一人。同時給國家輸送了建設工作需用的人材。

有些地區通過訂立集體合同，減輕了店員疾病、生育等生活上的特殊困難。東北已有六萬多店員，天津已有六千多店員享受了疾病，生育的補助待遇。華東區也在着手進行這一工作。同時各地建立了不少醫療所、醫藥合作社、特約醫院和特約醫生。

通過訂立集體合同，保護了職工日常利益。為了節省店員時間，人民時間，在七個城市的私營商店中，適當地縮短了工時。在部分私營商店中逐步改革了封建陋規劣習，制止了某些資方非法虐待店員的行為。

其他如職工合作社和互助工作也有了開展，據十四個城市的統計已有店員消費合作社一百零七個，社員九萬三千一百六十四人。據十六個城市的不完全統計，已有互助儲金會九十六個。

六 協助政府稅收工作

在教育店員，協助政府稅收工作方面，也獲得了一定成績。據六個城市的統計（主要是去年的材料）經店員協助補報營業額達一千三百億元，補納稅金、追罰稅款二十八億九千萬元。

在一年七個月來工作取得這些成就的基礎上，籌備委員會認為今後店員工會的任務應該是：

一、深入抗美援朝愛國運動，加強階級教育和時事學習，提高店員愛國思想，反對不問政治的傾向。檢查、修訂、貫澈執行愛國公約。實行增產節約，完成捐獻飛機大砲計劃。組織慰問，做好擁軍優屬工作。

二、繼續擴大、鞏固工會組織，有步驟地開展中小城市中的店員工會工作。加強幹部教育，培養訓練，提拔工會幹部。

三、訂立集體合同，建立勞資協商會議，組織勞動競賽。無論大、中、小城市，公、私營企業商店都要普遍建立勞資協商會議，訂立集體合同，把改善經營管理，作好業務計劃，舉辦職工福利等工作通過勞資協商會議取得協議，用集體合同的形式固定下來。並要定期檢查集體合同執行情況，總結訂立集體合同的經驗。在公營企業商店中應大力普遍開展勞動競賽，教育店員，以新的勞動態度，增加營業額，減少商品流通費。提高責任心，加強商品保管，防止損耗。反對貪污浪費，與破壞分子作鬥爭，保證完成國家貿易計劃的完成。在正當經營的私營企業、商店中應有重點的逐步開展勞動競賽，通過競賽，改善經營管理，建立新的勞動態度和商業道德，保證資本家正當業務計劃的完成。

四、保護店員日常利益，監督行政、資方切實遵守，執行人民政府保護勞動的政策、法令。節省店員和人民的時間，適當縮短工時。反對封建虐待，逐步廢除陋規劣習。發揚階級友愛，組織職工互助，組織店員參加消費合作社，組織業餘學習，提高業務水平。幫助店員轉業。舉辦文化、娛樂事業，活躍店員生活。關心女店員，保護其特殊利益。

五、遵守人民政府法令，推行人民政府政策，幫助工商界訂立和實踐愛國公約。教育店員，協助政府完成稅收任務。

天津上週批發物價指數

南開大學經濟研究所編

一九五一年八月第二週（自8月8日至8月14日）

1936年7月至1937年6月＝1 簡單幾何平均

項目	上週指數	較前週增減百分比
1 總指數	29,222.38	+ 1.07
2 按用途分類		
食品	21,177.16	+ 1.10
紡織品	30,170.23	+ 3.55
金屬品	49,502.26	+ 2.29
建築材料	40,396.07	− 0.36
燃料	24,914.55	− 1.28
化學品	44,928.40	− 0.12
雜項	32,932.68	+ 0.26
3 按製造分類		
原料品及農產食品	21,453.61	+ 0.57
農產食品	21,749.38	+ 1.22
其他農產品	13,917.78	+ 1.45
動物產品	19,224.92	+ 0.64
林產品	41,009.78	平
礦產品	21,583.09	− 1.74
製造品	40,404.07	+ 1.59
生產品	48,378.06	+ 1.24
消費品	33,341.65	+ 1.97
4 按國際國內產銷分類		
國際產銷品	37,883.23	+ 0.99
進口品	71,357.80	+ 1.15
出口品	25,101.55	+ 1.12
國內產銷品	26,677.17	+ 1.10

天津上週工人生活費指數

一九五一年八月第二週（自8月8日至8月14日）

1936年7月至1937年6月＝1 加權綜合平均

項目	上週指數	較前週增減百分比
總指數	㊀18,428.68	+ 1.95
	㊁20,222.51	+ 2.05
食物類	17,863.40	+ 1.86
服用品類	35,214.22	+ 4.70
燃料與水類	24,272.01	+ 1.80
房租類	6,651.01	平
雜項類	28,711.78	− 0.01

註：㊀係包括房租類之總指數，㊁係不包括房租類之總指數。

華北批發物價指數

一九五一年八月十七日

1936年7月至1937年6月＝1 簡單幾何平均

類別	指數	較16日增減百分比
總指數	29,309.34	−0.02
食品類	21,382.36	+0.02
紡織品類	30,235.73	+0.04
金屬品類	50,310.47	+0.32
建築材料類	40,278.28	−0.24
燃料類	24,812.86	−0.12
化學品類	44,486.99	平
雜項類	32,664.26	−0.25

南開大學經濟研究所編

天津市場

南麥供出踴躍 稻米開價微升

【本報訊】南麥供出踴躍，安交較多，高貨微堅，固城花麥上升十元，次麥透露平軟。小米公私營都有應市，本地碾小米開價續升三十元。新老吉豆上量增加，市氣回弱，下落三十元到五十元。芝蔴進戶活動，高貨走銷很快，市況堅硬，御河芝蔴安出較多，上提二十元。秫米續升十元。南粉大量北流，南京、蘇州、上海、無錫、蚌埠、漢口等地產粉，均在市場踴躍出現。本地廠粉供應亦暢，銷量正常，個別有紅萬年青、綠大官下落五百元，金龍升五百元，華與特通升一千元。公營機構供售稻米較多，私商上量較少，開價微升二十元。香油只東北次貨安出，情形仍滯，豆油、大蔴油開價持穩不變。

行情表

八月十七日

外匯牌價

項目	買	賣
美匯	[illegible]	[illegible]
英匯	[illegible]	[illegible]
港匯	[illegible]	[illegible]
澳匯	[illegible]	[illegible]
加匯	[illegible]	[illegible]
新匯	[illegible]	[illegible]
印匯	[illegible]	[illegible]
瑞士匯	[illegible]	[illegible]
菲匯	[illegible]	[illegible]
暹羅匯	[illegible]	[illegible]
巴基斯坦匯	[illegible]	[illegible]
緬甸匯	[illegible]	[illegible]
印尼匯	[illegible]	[illegible]

金銀牌價

八月十八日

項目	牌價
黃金（兩）	[illegible]
甲類銀元（元）	[illegible]
乙類銀元（元）	[illegible]
白銀（兩）	[illegible]

內匯

人民銀行匯率 八月十八日（每千元）

中匯 1000・二七・1000・二

北京、上海、漢口、重慶、廣州、西安 各二角

利率

八月十八日行莊利率 同業日拆 月息 [illegible]

活期放款、活期存款、甲種、乙種、定期存款、人民銀行放款、工業押匯、商業押匯（一—三個月、四—六個月）、手工業生產小組、按匯、押匯、埠外購銷、活期放款、貿易一個月、農業、農田水利及農業、生產及私營農業、農民、組織農業副業 [illegible]

糧油

糧食公司牌價 利字粉袋、恒字粉袋、小站稻米斤 [illegible]

糧油・紗布・紙烟・棉花・五金・五金市價・西藥市價・顏料市價・化工・雜貨・山貨・水產・證券・文具・橡膠品・藥品・百雜貨・煤油・交通電訊・西藥・顏料

[illegible]

市場零售價

[illegible]

日用品零售價

8月17日 存號⊕⊖ 零售公司牌價 [illegible]

工業器材牌價

天津工業器材公司掛牌 [illegible]

陰謀武裝暴動、充當美國政府特務間諜的李安東被捕時之現場。

天主教前「羅馬教廷駐華公使北京代表」馬迪儒在其寓所中爲充當美國政府特務間諜陰謀武裝暴動的李安東隱藏大批武器和情報底稿，被我公安人員當場查獲。

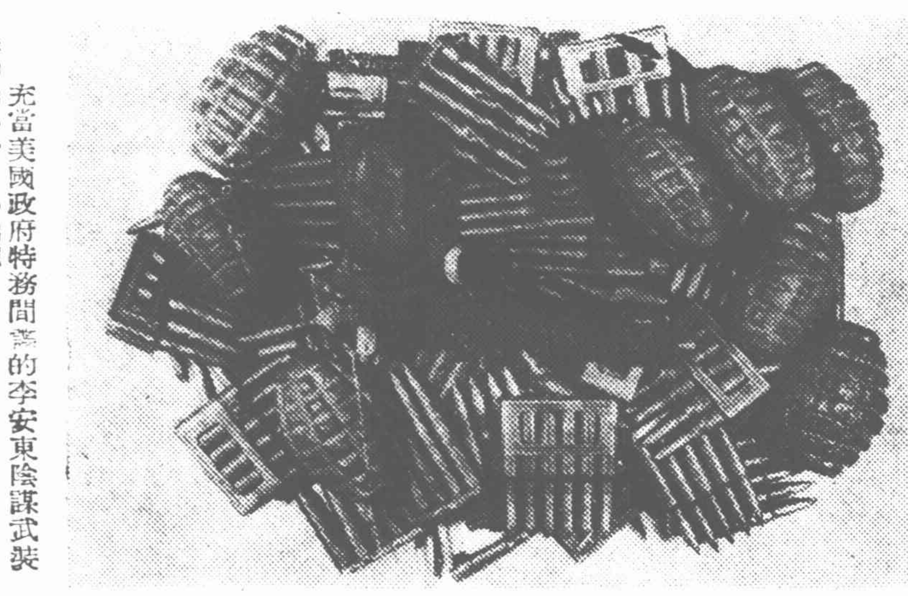

充當美國政府特務間諜的李安東陰謀武裝暴動的手槍、手榴彈。

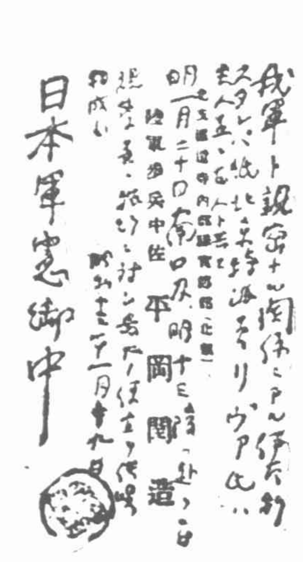

李安東爲日本侵略軍蒐集情報時，日軍發給李安東的旅行證明。

粉碎美帝特務破壞我國的陰謀！

京市破獲美政府特務間諜案

李安東供給包瑞德的情報底稿之一部。

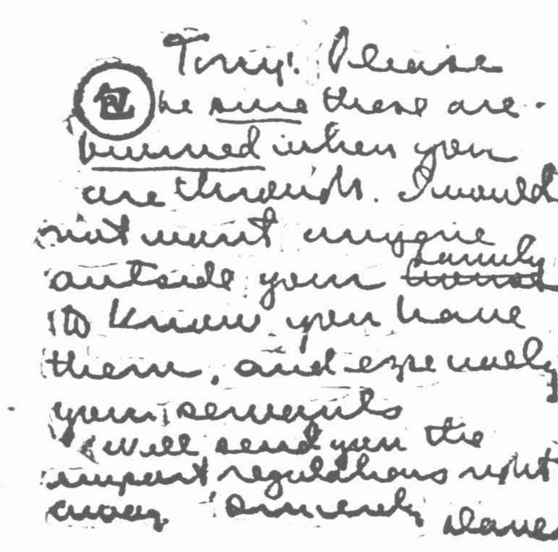

美國政府間諜指揮者包瑞德寫給李安東的信。信中說：湯尼：這些你用完之後一定要燒掉。我不要任何你的家庭以外的人，尤其是你們僕人們知道你有這些。

進口規則當立刻送給你。

誠懇地　大衛

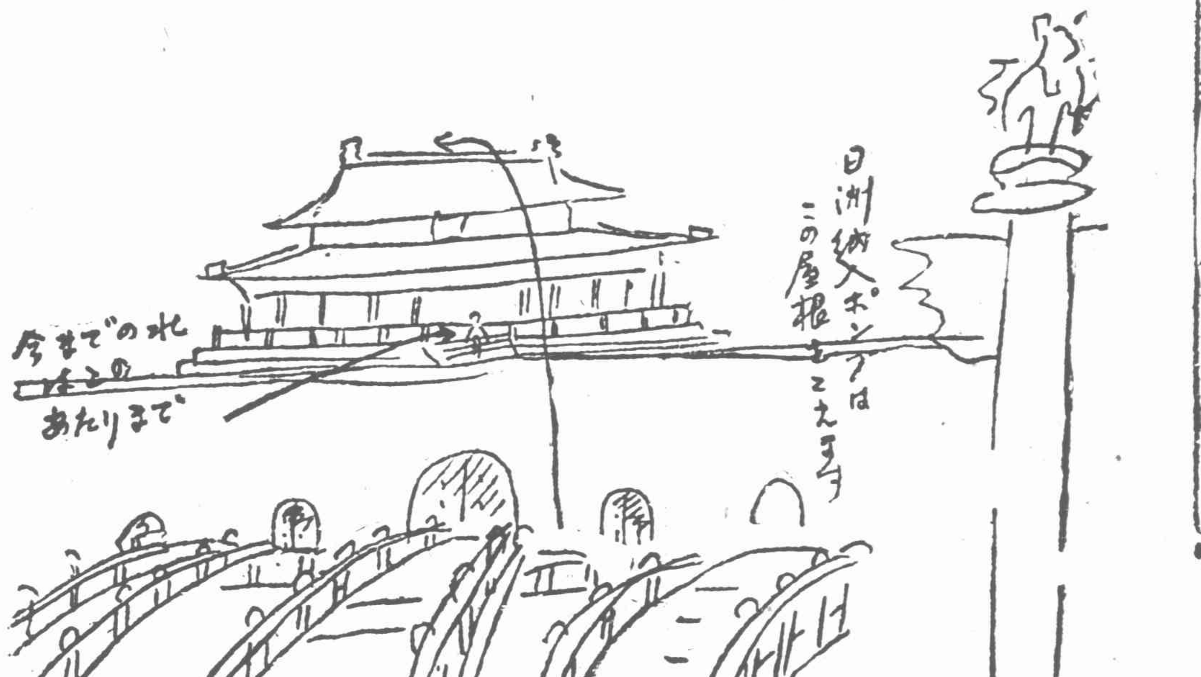

充當美國政府特務間諜的山口隆一陰謀於一九五〇年十月一日我國國慶大典時砲擊天安門檢閱台。山口隆一事前測量天安門的形勢，繪製成圖，並劃出射擊天安門檢閱台的指標。這是山口隆一所繪的原稿，正岡已寄往東京美國佔領軍總部。

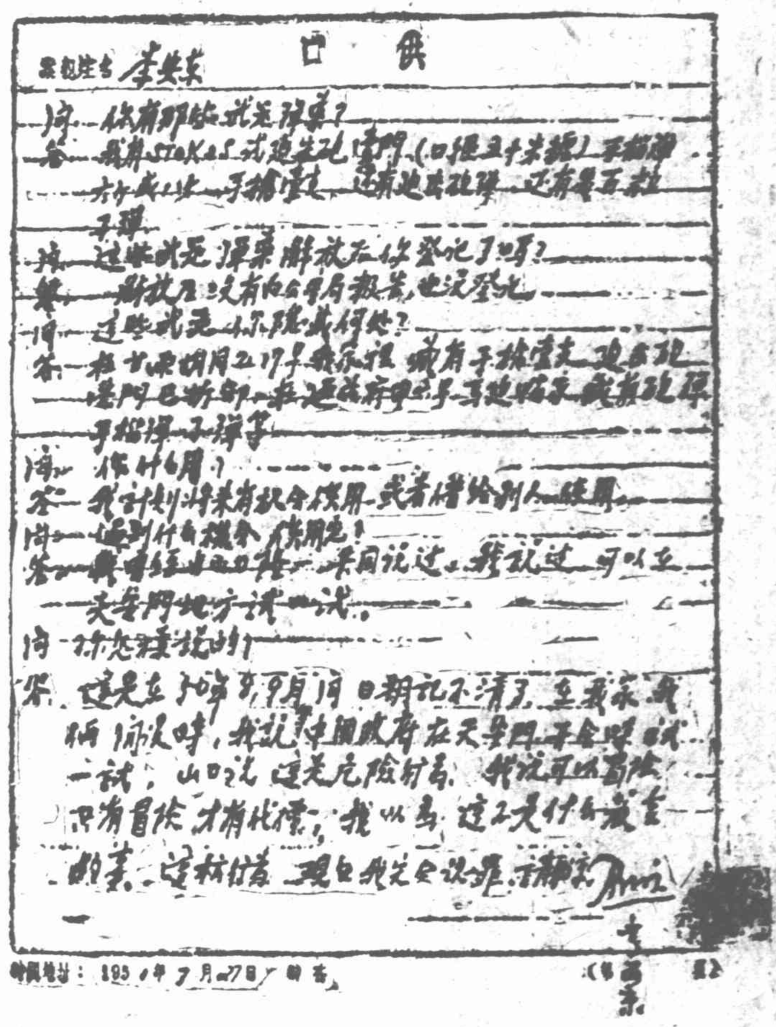

充當美國政府特務間諜的李安東供認其武裝暴動砲擊天安門的陰謀。這是他的口供記錄，右下角是李安東的親筆簽名和指紋。

克瑞多實業社爲添製膠木盒裝口潔素牙膏精聲明

本社自一九四七年首創固體口潔素牙膏精用印有商標扁圓鐵盒裝置深蒙各界人士愛護讚許不勝感荷茲爲在政府發展工業領導下並爲供應大衆需要起見本社最近又添製一種膠木盒裝口潔素牙膏精裝璜美麗膠盒底蓋做有商標圖樣謹防僞造恐未週知特此聲明

天津克瑞多實業社謹啓　三區呂緯路五馬路新增里一號

津沽大學招生

一、本大學招考下列各學系一年級新生1.工學院：土木工程專科、建築工程專科、市政工程專科（以上三專科均係二年畢業）。2.財經學院：會計學系、貿易學系、企業管理學系（四年畢業）。3.師範學院：中國語文學系、外國語文學系（俄文組，英文組）、史地學系（歷史組，地理組）、數學系、物理學系，（四年畢業）。二、報名地點：天津馬場道一二一號本校（電話三二七九二）、北京輔仁大學。三、報名日期：八月二十日至二十二日每日上午八時至十二時，下午二時至五時。考試日期：八月二十四、二十五日在天津本校舉行。五、投考資格：詳見簡章。但已經華北、東北統一招生委員會錄取者不得報考。六、待遇：工、財經兩學院免收學宿費，其經濟困難者並得申請人民助學金。師範學院學生，一律公費待遇。七、備有簡章函索附郵即寄。

私立立信高級會計職業補習學校招生通告

班次：高級簿記會計學成本會計計劃成本會計制度統計分晨日夜三班報名日期：即日起每晚七時至九時半隨帶戶口簿學歷證件及相片二張至十區建設路一號立信書社報名口試軍烈屬及國公營幹部可申請減費簡章備索

董事長李燭塵　校長潘序倫

南開大學徵租教授住宅

地點以一、六、十、十一、各區爲宜有空房出租者請至八里台本校總務組面談或電話二、五二七五—七接洽均可

天津精泰化學工廠

各地顏料莊染廠同業先進：

我廠創業伊始備蒙大力支持對我廠出品**精染牌·靛藍精**提出很多寶貴意見使我們的產品得以精益求精日來又蒙大量惠顧盡力推廣以致供應欠週茲爲響應政府號召並答謝雅意特再擴大生產除對向隅諸位表示歉意外仍請不斷批評指導俾以改進以不負雅愛此致

敬禮

天津精泰化學廠謹啓

廠址　天津第十一區三緯路六十一號　電話　二局二四四五

天津郵政管理局　天津日報　進步日報　新生晚報　聯合啓事

（一）根據全國發行會議決定的精神，凡訂九月份報紙均實行預收報費制度，原有訂戶自八月下旬起即開始預收續訂九月份報費。希讀者協助。

（二）根據全國發行會議決定的精神，凡訂九月份報紙對讀者折扣優待辦法，一律取消，無論新舊訂戶均按實價收費。敬希鑒諒。

漢陽輪　直放香港　八月廿一日到津　八月二十日結關

太古公司呈請天津區港務局核准中　天津分公司代理　太古輪船有限公司啓　解放北路一七三號　電話35438

春生輪　直放香港　准八月十九日到津　准八月二十三日結關離津

已呈請天津區港務局批准進口　怡和有限公司天津分公司代理　華輪船有限公司啓　十區解放北路一五七號電話31296,31008　現已出艙

鑿井　實華機器鑿井工廠

專鑿機器深井·價格低廉·交件迅速

廠址：天津一區營口道九八號電話三〇二三〇號

亞洲　和平　平安　天津　國光　晚場八半

龍馬新片　李麗華、王元龍、韓非、陳琦、姜明合作　明早獻演　**仙鳳花**

亞洲	和平	平安	天津	國光
230	200	230	200	
430	400	445	415	
630	600	700	635	
845	815	915	845	

亞洲九平半　和平十平半　平安十點　天津十平半　國光十點

開明　青年會　兩院同演　**紅旗歌**　明早捐獻

開明	青年會
130	200
330	410
745	615
945	830

開明九半　青年會十點

堅決鎮壓反革命　新聞片　早場　票價一律二百　全市影院每日早場　今日早場　天宮　莫斯科　包出　後日早場　光榮　九點半　已包出　兩院輪映

天桂　前進劇社　王秋素　花月仙　王雲霞　王君安　李寶珠　張雲霞　... 　今日早場　合作三場　今日晚　南復三　盜金...

大地重光

華安　北洋　河北　華北　美琪　上權仙　莫斯科　大光明　光明

華安	北洋	河北	華北	美琪	上權仙	莫斯科	大光明	光明
2.30	2.30	2.00	2.00	2.30	1.30	2.00	2.15	2.30
4.30	4.30	4.00	4.00	4.30	3.30	4.00	4.15	4.30
6.30	6.30	6.00	7.15	6.30	6.45	6.00	6.15	6.30
8.45	8.45	8.15	9.30	8.45	9.00	8.15	8.30	8.45

加映新片　週報第十號

金焰·潘文·張展鋒·項堃·天然·王琪　主演　上影出品

激打蔣匪謀民利見光明　底勝人陰重

明天八院捐獻早場　北洋十點15　河北十點15　華北十半　美琪十點　上權仙十點　莫斯科十點15　大光明十半　光明十點　請優待券公司領取

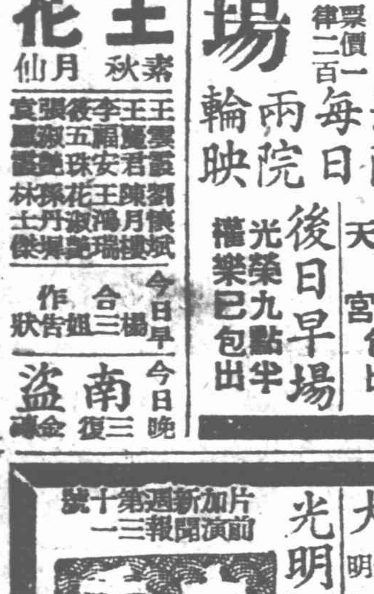

德豐隆錢莊經副襄理及有關職員悔過聲明

敝人等利用職務方便投機倒把貪圖暴利擾亂市場今經金融處查獲承蒙寬大處理並予以自新機會敝人等除虛心接受錯誤深刻檢討並對政府的寬大處理表示感謝外嗣後絕對改過自新遵守金融政策法令並認真執行愛國公約保證決不再犯特此登報悔過聲明

悔過人　張明義　溫禹三　曹榮俊　徐冰彥　張雲瑞　趙慶槐　王君達　蘇楷之　朱兆禮　王同豐　王明堂　范榮琳　路子朝　葛日興　林席珍　梁炳文　趙步雲　陳順和　同啓

大來木行股份有限公司召集股東臨時會通告

茲經董事會議決本公司定於一九五一年九月二日（星期日）下午三時在天津一區哈爾濱道一〇九號本公司召開股東臨時會討論重估財產修訂公司章程及改選董監事諸事宜即希諸股東屆時惠臨出席爲荷

中國工業器材公司天津市公司交通電訊批發部遷移公告

本部於本月十八日起遷至一區新華北路一八二號并於二十日在新址正式辦公凡各採購單位及業務聯繫請光臨新址洽辦特此公告

電話：三局五五二六　五六五四　五七二二

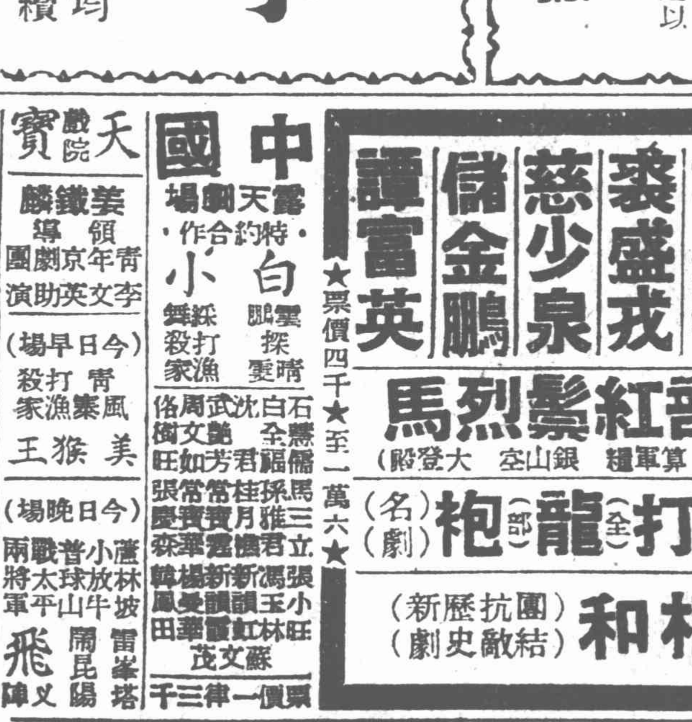

天津總經理　東源文具商行　地址北大街二十二號（電話2局3531電報掛號5345）

中國大戲院　特約　太平京劇團

★主要演員★按姓劃爲序★

王正屏　李世琦　李多奎　何盛清　梁小鸞　陳永玲　張世年　張洪祥　楊盛春　裘盛戎　慈少泉　儲金鵬　譚富英

今日夜場　風塞　天會　青安　鎖五龍　全部紅鬃烈馬（武家坡　算糧　銀空山　大登殿）

明日夜場　武松與金蓮（倪榮　下山）　漁夫恨（擒起　被止）（標準）打（全部）龍袍（名劇）

後日夜場　新宇宙鋒（菊壇　聲譽　輿論推許）　全部將相和（團結抗敵　歷史新劇）

★票價四千★至一萬六★　★現已售票★對號入座★　★佳座無多★請早速購★

戰事巨片　沙漠苦戰記　華語對白

天寶戲院　姜鐵麟領導　青年京劇團　李文英助演　今日早場　青風寨　打漁殺家　王猴美　今日晚場　盧林坡　雷峯塔　小放牛　鬧昆陽　普球山　太平將軍　戰飛

中國大戲院　天露劇場　特約·合作　白雲鵬　小白　探晴雯　打漁殺家

上平安　由三千至六千　吳絳秋　張金波　不分名次（領導）筆劃爲序

新華　丁至雲　領導演出　特約本院　王琴生　參加助演　臨別紀念　最後三天

今天（星期六）夜場　陽平關　定軍山　（全部）宇宙鋒　由指鹿起至金殿裝瘋止

明天（星期日）白天　趙家樓　戰太平　梅派佳劇　生死恨　特煩再演

昇平　正風劇社　大羊新運　新天河配　佈景富麗　服裝新穎　燈光色彩　盡善盡美

共和　先期售票　早晚上演　新天河配　八大場面　特別緊張

大衆　復興劇社　今日場　紅巾起義　今夜場　新白蛇傳

大舞台　紅風劇團　全體出演　今日早晚公演　新天河配

天華景　今天早晚　新天河配

廠商注意　本報自於本版增闢「工廠商業」以來深獲各界讀者許爲認便利每日刊登七萬字行市如蒙惠刊五千個每日每天收費七元本報爲加收費九四九〇或四九五〇話電請撥本報廣告課接洽

娃娃寧　小兒科專門醫師　李惠桐　十區山西路華星五條一〇二號

置產聲明　**變更聲明**　**歇業聲明**

進步稿紙	各開裁報紙
物美價廉	天津進步日報社售

華北 東北 高等學校一九五一年度統一招生 華北區錄取新生名單

下列名單是華北區（包括北京、天津、保定、太原、張家口、新鄉、唐山等七個考區）錄取的新生，在華東、中南、西南區投考者不在此內。又此次參加統一招生的學校共四十四校，其中中央稅務學校因錄取名單中無華北區考生，故從略。

中央財政學院

（一）企業財務管理系

劉元恒 楊錫疇 孫妙玉 王士元 馮達乾 王雅孝 馮甫田 谷瑞霖 王淑閑 王民義 張樹梧 謝偉欽 黃端悌 何漢雄 王家珍 蕭濟棠 張德謙 陳浩 郝令懿 王建淑 何春山 田素榮 安鵬齡 高世儒 郭學華 張家驊 范寶吉 楊迺榮 周新民 孫豫選 李福田 劉照瑞 楊一川 宋超海 徐賢儒 張振庭 王錫 杜發俊 劉慶統 李樹桐 裴元秀 路兆豐 喬翠春 金鴻章

（二）會計系

關錫憲 張景津 楊潤霖 溫裕榮 孫治宇 劉光復 馬源濤 劉若鵬 孫雅岑 李秉忠 李保全 郝紹武

北方交通大學北京鐵道學院

（一）運輸工程系

張德純 于濱 鄭維禮 姚俊德 邵士杰 論茂增 郭鐵城 楊舒英 何開烈 陸瑞良 徐紀宗 劉德鑫 王啓鐸 王同恩 魏樂德 陳尚迪 王占元 李惠香 方蕭 佟壯志 國兆山 羅張源 袁學禮 趙錦鑑 趙忠義 劉彥宇 鄧紹源 鄧鑑芬 葉道生 王曾昌 楊海青 季冠堂 馬九儒 牛攝政 李如九 葛震聲 許宏英 郭錦文 張玲 韓紹信 李萬迪 張鼎江

（二）鐵道經濟系

王書亭 張錦屏 張錫福 郝爾平 趙靜文 孔永成 金毓錚 張俊懿 張維珍 李祥亭 王金桂 林毓蓉 續丕明 蕭有立 尚德智 楊惠年 王金鐸 張瑞閑 陳繼忠 楊閻泉 劉寶祥 李景生 李淑蘭 王子文 賈應抜 陳景艷 陳玉萍 陳增禮 周允中 曹世觀 魏宏遠 荊樹英 周德成 樊雅亞

（三）電信工程系

謝學境 石海容 孫明昭 張冰潔 馬哲 李震春 賈紀 李雨時 于鴻岡 凌鐵佩 劉樹鴻 韓懷泰 俞衛 張亞男 康士棣 高家福 繆世英 王松才 白寶林 朱文東 楊佩鏞 沈瑞芳 張淑英 王懋德 張佩珠 邢耀宇 邵鏡江 張敏

（四）建築工程系

姜傳宗 韓嘉桐 陳秀膃 高士蓉 南舜薰 陳林 高承曾 邵木蘭 劉稚英 劉際萱 朱紀恩 趙士綺 王立 白小茹 張國華 范秀芳 尚鄖 王健平 方啟孚 黃祥漢 張瀛儒 王幼如 王有智 楊一偉 劉樹源 王漢敏 閻萬鵬 馮遜 榮嵩銑 胡光絫 侯士俊 李常華 張曉官 劉汝平 孫彩文 孫寶運 張宗文

（五）運輸專修科

劉克先 李順 王浩 房訓誠 徐公弼 樊不鈞 孟慶文 丁詰 袁愛珍 張文彬 余國榮 王迺佑 劉松池 周大文 溫鼎漢 王世祥 李傳勃 傅寶生 郭隱誠 孫鳳亭 王鍾關 范國棟

（六）會計專修科

居秉瑜 楊彥榕 吳震宗 任麗華 張超懸 孫富强 石肇鬮 宋朝舉 李書賢 李濟

（七）信號專修科

李紹基 曹星華 張世華 趙秉忠 劉寶光 倪效文 王諒 湯孝光 李祿 王家麟 李周槐 孫德合 張管生 陳漢武

北京大學

（一）機械工程學系

顧開道 張東魯 邵成 于新海 李玉春 李德林 程瑞峇 楊毅敏 李長祜 劉士傑 侯葆璋 傅家驥 楊宜芳 張渤 徐大培 吳潤 馬三江 劉增吉 康振國 莊殿 韓如讓 蔡秉誠 楊約翰 張宗揚 袁鴻珮 曹常珊 胡兆康 李宜春 李景華 王從厚 余守貞 王永汾 劉鎔遠 高延齡 劉雲洲 陳大星

（二）電機工程學系

張裕才 陳崇鋼 赫毅輝 季懷民 黃宗逸 楊陵康 梁天佑 王仁賢 王玨珠 薛宗祥 張維驊 王鱗閣 劉子楨 項伯樑 張哲英 高維恩 張恩惠 李發海

（三）土木工程學系

鄭棣芳 任振中 師成有 劉丹 王守誠 孟廣頤 陳志强 曹寶林 黃秀瓊 淵為鎧 馮廣淵 孫寶順 曾江 郝[illegible]信 武建華 王慶豐 奚家驄 姜允維 康寧 馮瑞津 俞仲安 張登良 李德榮 楊學曾 楊楚泉 李運槐 王燾章 梁慶鴻 孫善義 趙學孟 牛天放 楊孟溪 何文傑 索紹貴 威世昌 李國强 于世澤 周鴻鈞 徐振仁 張廷楷 張南驚 常遷 李應海 姜鎧 李鳴琰 張文正 李德寅 韓賽男 馮芝桐 王秋華 劉玉嵩 劉繼曾 章文楷 蕭瑞麟 李君林 金錫甲 樊冠英 楊德福 張慶文 王兆鈺 張傳智 張超衆 連蔭汝 蔡壽康 王嘉政 岳繼忠 史文彥 姜正德 趙居正 王耀先 劉光斗

（四）建築工程學系

孫德華 奚劍 楊殿生 楊乃濟 王惠林 馬志和 孫德廉 常友石 陳志剛 馬維源 宛素琴 鄭開城 陳賢玲 史根源 馬碩玉 梁曼如 蕭繼先 葉于璀 孔令彰 朱丕貞 王若維 溫秀 李鈺年 竺迺賢

（五）化學工程學系

陳棣華 馬恩華 劉武華 李家宗 蔡永嘉 沈秀琴 金世望 韓式荊 陳觀萍 張銘謙 劉詠 盧武林 賈燮霖 柴正悛 李炯娜 郭鑑 李千鈞 余新昌 郭礎 李永豐 閻文壽 傅菊珍 閔嗣韜 王繼謗 石傑 張恩 周濟霖

（六）數學系

朱普燊 張樹昌 常文祥 閻國楮 史書中 趙煥賢 甄學禮 漢書澤 崔繼中 邵組仁 李文鏞 王樹林 和世恩

（七）物理學系

吳維敏 張厚道 王煜 李光弟 吳晳 張榮顯 寅大年 李廉深 顧泰 于賦元 王天賢 李永茲 丁樂禮 魏林年 何世華 邱汶貞 楊春祥 宋仲和 李安民 梁玉瑄

（八）化學系

崔孟元 郭永廉 羅書香 陳同獄 張榕森 傅克堅 周政 林德厚 王繼玉 趙熙緯 楊國斌 劉兆乾 田宵娟 杜廣賢 孫淑馨 馬文琦 張志堯 宋金春 周淑賢 趙庚 隋樂恕 郭志民 梅榮淳 劉靖遠 王秀閣 劉維琳 翟仁通 胡增頤 甄開吉 孫明德

（九）動物學系

李華 高鳳敏 馮魯柏 陳恩鴻 靳嘉瑞 寶樹陞 孫金如

（十）植物學系

樂琪 李佳格 劉存德 洪織寶 張灝滄 蕭可 尚一龍 趙勤修 彭世全 吳兆明 劉錦玲

（十一）地質學系

趙琰 范敏中 張廷賢 白士魁 王世棟 王秀芳 籍增樺 王大為 梁明 房鴻熹 張霖 高玉玲 朱運芳 李紹光 蔣挺華 邵震傑 馬宗晉 張淑媛 豐淑莊 楊培基 賀書殿 閻以語 宮元勳 張九天 馮玉甚 趙建林 鄂英嵐 伍蕩颺 邵偉 馬立業 賀錫衡 楊玉琳 王鴻 孫榮孚 尹家麒 韓鈞彪 田書文 周瑜若 杜冠中 安作相

（十二）哲學系

史國瑞 冀希敏 秦宗熙 魏容中 徐延剛 黃耀福 郭關芳 張守正 程靜宇 梁存秀 石立棣

（十三）史學系

朱忠武 傅同欽 張鳴環 徐保善 鄭克晟 劉純傑 馬壽千 秦淑濤 顏世信 李鴻義 馬富民 楊杰 馮松年 李家翰 王雲鶚 樊淑勳 王希孔 丁子英 李樹申 楊益森 朱蓬舉 陳惠民 徐印魁 胡曼雲 史學勳 曹貴林

（十四）史學系博物館學組

馬子莊 劉璐 孫國璋 張鳴九 張裕珠 魏效祖 鄭成通 朱世源

（十五）中國語文學系

林觀儀 余福銘 馮振江 石新春 李玉麟 路家琳 王桂珍 佟懸君 蔣能文 李尚賢 齊靑雲 余鍾惠 王玲 寇德璋 陳孟中 薛效飛 賀瑞君 宮延平 楊賀松 王文賢 解文善 許德楠 王銘章 潘大松 趙曙光 李思敬 田瑞娟 李沛然 李學基 趙元平 馬克郁 盧中文

（十六）東方語文學系

胡濟田 王效賢 丁家鈺 成德驪 席碧莊 王宏緯 劉世讓 鄺光明 馬鳳民

（十七）西方語文學系

（英文組）張昭然 楊紹賓 王良鈺 劉惠 郭獅娟 馬惠英 何高濟 張浩德 李英哲 王志琨 （法文組）施安宜 康昭 王惟學 蒙復地 林猷江 （德文組）張志仁 袁寧安 甘隧九

（十八）俄語文學系

周申榮 李慕芬 王宗堯 王素梅 李黎 耿學禮 施文心 劉恩普 劉寶謙 陳華 彭鴻遠 張希民 姜鴻霄 萬寧 周浩博 王雲章 李濟生 張焌 黃清萍 李文成 何持方 喬振緒 李惠生 萬素筠 李潞青 陳楚瑜 張幼華 盧德舜 朱麗華 趙金聲 倪家璟 李寓華 楊維寧 何端孫 劉岳生

（十九）圖書館學系

溫惠民 邢端懸 李曾璵 周崇岩 薛清錄 馬德榮 李懸 王換民 彭鴻邁 李壽仁 張彬懿 朱鐵鈺 金宗玲 趙靜山 高振斌 王自懸 楊先瑞 韓幹祥 鄭如斯 施大文 甯志謙 金泯 詹尚仁 阮光裕

（二十）法律學系

路之振 康維寧 張玉潔 陳恩卓 王懋華 劉運會 姚滋闡 張佩 黃鳳麗 蔡金鎧 陳啓昆 王懋琪 關義中 黃玉佩 錢顯江 馮淑燕 韓介蓉 王亞璀 左文德 孫素娟 張以萍 王英秀 李仁璇 周學青 張治非 高澤華 于芳蓮 劉範 王兆興 周恨發 欽葆荃 王元鈞 劉日 李煜文 金澄晚 侯泰昌 樊佩玲 喬雲嶺 閻維永 李知新

（二十一）政治學系

沈榮垣 劉天體 馬紹春 李宜 李致蘭 陳自新 林熙華 劉永謨 潘峯 王雅娟 牛壽華 苗天年 魏炳新 趙齊家 尚樹梅 普仕祥 林毓杏 邱生榮 李清喜 劉德懿 劉淑琴 趙德强 楊新孝 蘇慰慈 崔炳錫 張春昕 胡崇林 馬榮杰 巫豐傑 黃靖邦 林華南 邵增梅 吳妙華 劉建勛 李家鐵 馬運仲 宋魯泉 馬新寰 當元斗 李健 閻錫[illegible] 李勤修 李興中 劉廷忠 劉錦亭

（二十二）經濟學系

張綏生 池元懋 梁夢納 劉振英 張榮林 劉紫裳 王滿 劉以鳴 馬兆鑫 孫家駿 李德彬 楊耀東 邱賀怡 佟熙春 孫美玉 趙仕傑 郭德新 張樂珠 馬子翹 李雷 石英 陳燕保 莊寶玖 王敬衆 張智翔 吳自棟 陳寶惜 李錦碾 盧同穩 陳立貴 曹大恩 周雲綉 王鴻三 杜鳴 王維國 于靖洋 敬保初 張正權 劉伯蘇 李國彌 古寶偉

（二十三）土木工程專修科

孫樹勛 商炳南 薛大中 張霈 劉仲明 張大元 王成銀 李振西 馬志誠 任揚善 尚海林 朱命毅 趙學敏

（二十四）建築工程專修科

盧運生 馮騰民 范竹琦 王微 王鴻年 劉以振 徐占玉 董其文 劉琦 韓澎雲 王貽玲 鄭鴻仁 董寶陽 蔡永仁 張榮

（二十五）銀行專修科

徐承宗 張桂壽 陶裕圖 寶玉琴 史俊彬 陳敬志 樂雲青 趙桂雲 楊錦霖 王文逵 陳大一 王艾莉 劉碩秋 黃清汶 趙文光 李寶善

（二十六）貿易專修科

曲慧宮 劉樹閣 楊愛華 鄢烈顒 張鎧 李永貴 邊履範 史路軒

北京大學醫學院

（一）醫學系

韓以誠 熊允堃 李肇唐 游凱 任玉珠 鍾天樂 王擊遠 溫育新 徐光華 苗鳳英 王佩璟 遲寶慶 宋愛蓉 劉軼翹 謝志敏 吳璐 苑葆珍 王燕雲 張岐山 白耀 王成晟 田吉滢 蘇雅嫻 葛大勳 牛淑媛 鄭人鳳 朱家彤 譚續强 田恒利 朱彥彬 張光魁 夏武全 毛傳鉸 賀淵栩 金毓炎 石際華 黎國屏 孫長恩 李顯 張艷提 康德瑄 顧之平 傅振勳 李運達 石本與 趙燕如 趙錫賢 高素心 張述平 田平忠 王維堯 魏肇安 紀一渠 尹大光 秦柔嘉 張京範 傅大光 吳兆勳 何慶闓 陳曼 曹英山 魏華浩 趙時敏 張振民 劉明章 潘緋聖 顧德仲 王超英 劉昌和 龐寧 張之毅 孫葆忱 李鏡榮 林南靖 王淑媛 陳亦斌 高昌烈 孫占祺 田柳堤 馬昭如 康景俊 王世傑 李學熹 孫寶善 金桁演 王有芳 李景春 王秀媛 彭臣通 牛星濤 劉寶源 喬淨 凌保蓉 吳德政 張哲生 陳大璁 丁非 董馨煥 靖雨珍 郭應祿 史大光 吳振公 馮耀庭 楊孳華 趙恩祿 魏輔東 陳天秩 白若華 康福安 李桂璵 范熙民 王素桂 蔣佩潤

（二）藥學系

李德潤 趙樹馨 崔萬鵬 郭迺馥 徐慧琴 韓秀菊 劉毅生 饒紀全 舒慧英 康炎 周淑和 康在程 趙添禮 劉忠懸 欽葆純 李瑞之 王雲懸 張鍾淑 李誠齡 費大韓 鄭鴻[illegible] 柏之英 封秀娛 馮友 洪同昌 徐春蕙 馬甲 郝志筠 顧淑銓 畢汝仁 馮毓秀 陳念素 宋克謙 楊大衛 劉桂雲 周王 胡曉蘭 康毓筠 王慕鄉 張淑英 江澤榮 劉蘇 黃蔭華 金宗蕖 魏庭榕 黃先瑨 要培棠 高秀雲 黃驥 方曼茹 張貴曾 曾華雄 陳玉涓 伍步微 莊寶 袁俊盛 鄭齊寰 崔紉蘭 王兆麟 王椿 魏瑞雪 王致運 張肇基 王心濬 李長如 常民生 王明安

（三）口腔醫學系

尹月曉 陳國樑 田本宸 尤寶芸 孫亞梅 蕭樹楷 楊大海 富振鶴 于路傑 湯汝運 侯景嫻 劉倪 張紹文 孫耘硯 程萃芳 張韞寬 潘擇華 馬拱元 周詢華 劉靈恩 項綺春 田濟民 孫福錫 周稔豐 楊春暉 徐任鉅 劉淑媛

（四）公共衛生學系

李雪東 陳慧英 呂賓成 吳長林 許玉琦 楊錫瓔 袁寶珊 郭昌民 劉恩生 方珍 陳珍珊 戴百祺 居振華 申世芳 徐厚恩 郭康寧 俞妙英 李元瑛 蕭成志 許文英 周慕蓮

北京俄文專修學校

聶繼達 孫亦林 原學惠 戴世吉 湯汝燕 鍾令軍 劉佛海 王青雲 鄧步銀 甯永明 楊廷祥 盧啓智 非宛平 王芙 馬葆珍 文淑賢 雷月彩

北京師範大學

（一）教育系

王壽彭 秦稚華 沙毓英 孫銳 張鳴 李立山 陳隆高 梁月娥 郭鳳霞 馬偉鵠 葉志貞 李淑賢 張鴻立 牟麗華 黃喆冬 宋明光 金秀琴 任遂遠 李洪緒 張錦珠 顧綠蘿 孫弘[illegible] 李國鈞 馮侃

（二）中國語文系

周貽芳 徐淑藻 牛仰山 沈茂勳 顏凌霄 任秀蘭 伊葆蔭 倪復賢 麻福成 王曉本 郭文修 苗可 王淑雲 閻祥鳳 趙令德 江雲吟 焦鳳珍 梁隆基 辛建領 劉興民 朱嘉善 殷琦 郭忠良 楊彤 劉新華 汪生貴 安伯封 白雲飛 張恩 李履博 羅昱 李經武 張欽堯

（三）外國語系

（英語組）方行 劉孝麟 賈子檣 丁少農 李美珍 唐濟生 高銘嫻 鄧蓉初 鄭寶華 （俄語組）孫瑋 崔燕君 吳亞慶 劉斯曼 趙桂榮 費世琪 王仲湘 劉文娟 王維元 李運生 黃俊川

（四）歷史系

韓毓堃 高樹莊 陳彩端 馮際雲 彭健華 楊東華 馮叟 余淑芳 張祖恩 周禮紋 殷玉璽 楊淑芬 陳應賓 梁永茂 閻弘久 喬勇 溫智 劉俊生

（五）地理系

楊國仁 宗秀芝 李蓬萊 陳冠雲 鄭妙瓊 劉王 米大眞 賀竹厂 張惠元 金祚德 熊金汐 蔣鋆安 宋兆謙 朱元多 姜廷凱 袁偉崙 傅繼 李學林 馮良植 杜通 任登朝 吳志遠 宋勛人

（六）數學系

祖學正 謝淑懿 林五琴 鄭魁元 吳重馥 孔宗文 邢景潤 張海英 胥文章 陳敬文 王吉魁 姚德中

（七）物理系

張德澂 高國榮 張金山 龔守信 申寶瀾 劉玉華 蔡錫增 李淑美 張竹賢 李寶忠 黃瑞熙 李思潤 于海清 朱金芸 夏伯娟 徐文魁 張志英 柳飛熊 紀瑞萍 孫愛玲 張樹芳 徐桂亭 楊萬紹 郭錫斌 茅世祿 張訓芳 孫永良 楊成 馬雪宇

（八）化學系

劉惠貞 周藍寶 潘世澂 閻秀芝 鄭壽復 趙達 吳秀聲 賈淑濤 焦國杰 王世華 葛秉禮 陳玉文 石光生 張琦 張玉秋 張翰英 張志深 趙德民 尹天珍 李洪珍 吳曼蓮 王鍾熹 曾淑文 傅克剛 王文彬 張淑華 高鈺 白玉珂 楊文濤 范敏生 寶濟鈞 胡鳳儀 張若華 夏平允 張榮桂

（九）生物系

李延娟 王璐 李愛琴 任韻清 王路得 高瑞麟 車顯明 經寶魯 劉穎 張晶波 趙淑茁 楊渠 宋運芬 李延希 高本樹 張玉嵒 劉雅蓮 田演 趙則久 韓德聰 范瑞琳 王金花 陸靜 劉亞墳 胡兆華 張偉功 田乃齡 韓紹卿 靳華芬 郭文場 范淑芬

（十）保育系

張恩惠 錢金石 劉慧琴 武春慧 王劍萍 傅尚蕙 張雅彬 張潤藤 孫翠瑞 徐湘珍 汪昭彩 仲崇娥 李愛華 范文揚 趙嗣梅 黃民樂 郝桂珵 杜淑文 劉瑛 丁淑俠 張熙璉 邵增輝

（十一）體育衛生系

白連汾 陳寶仁 曾鈷 商樹民 王世安 畢星洋 鞠汾康 徐永平 王漢 王永安 文紹斌 王元剛 王守瀾 張寶山 屈瑞林 丁宗正 興運立 王建泰 溫玉華 孫祥昭 龐知忠 王岐山 牛鐘岐 王錫宗

（十二）美術工藝系

陳勤生 劉振遠 謝文華 耿永森 陳應昌 邢志善 馮文馥 張俊俠 劉迺培 張新民

（十三）音樂戲劇系

（音樂組）鄒德海 楊松桐 金迪生 黃騰鵬 王書俠 李雁賓 喬鴻溥 楊悅菊 李玲媛 李文健 沈舜韶 袁麗恒 （戲劇組）李志泉 謝怡郵 于志寬 鄭金鳳

北京農業大學

（一）農藝學系

王德尚 梁同稀 李良材 王元 賈耀宗 任澤賢 蕭坤則 王瑞舫 劉鈞 魏如玉 何瓊德 陸孝陸 朱令華 郭寶城 張起潛 牧永華

（二）園藝學系

趙良 陳慧都 梁柏有 羅方梅 郭春生 黃瑞心 王葆亭 劉書城 林學屏 陳英錫 張鳳翔 郝瑞

（三）昆蟲學系

游鑑申 李淑華 張勇華 佟靜 何超 陳春榮 張毓琴 趙萬源 倪鴻榜 侯陶謙

（四）植物病理學系

凌代文 廖新光 張慈銘 翟紹棠 陳奠禎 張競敏 申秉溫 張蘊 張超然 金文藻 萬朱雷

（五）森林學系

黃巧如 張重悅 梁玉堂 李式全 包顯琳 李國壯 李蘊秀 趙錫如 常定一 張全瑛 夏英芳 王勳 林葆泉 高嵩齡 吳以義 高炳標 張天民 楊春芳 王萬順 黃廷瑞 牛樹元 趙文峯

（六）農業化學系

吳倉茗 林筱瑛 李毅 賈益仁 王紀斌 程敏 林延芬

（七）土壤學系

劉吉潤 鄧德珍 王向陽 張國治 韓山見 李智方

（八）畜牧學系

曹寶平 梁其英 趙天佐 周曾俊 南維林 趙平生 黃紹容 林泉祥 羅金玉 劉存茂 王兆廣 渠川珣 劉鍾

（九）獸醫學系

徐顯曾 劉悅晨 文書閣 李萃修 劉貴濱 王耕良 陳農如 白子清 李肇熙 蕭映昌

（十）農業經濟學系

曲春生 劉謙 韓聚英 曹樹錚 周琦 董約源 于國楨 王鑑輔 王秉秀 楊一雪 吳漢民

（十一）農業機械學系

韓銑光 李寶會 晏金鐘 許大興 張林伯

清華大學

（一）中國語文系

陳文良 張叔景 吉常宏 張永隆 王視農 韓海明 翟勝健 徐楊 龔人庸

（二）外國語文系

田守文 李古謙 趙根植 （英文組）馬以韋 臧家詁 馬樹仁 劉鋼忱 馬志行 （法文組）梁鵬飛 李德組 秦鴻濱 （俄文組）胡塏 楊爾和 李威崙 石小璇 劉克鈍 吳健如 朱淑君 何澤高 閻振海 董青子

（三）哲學系

李學勤 李佩玖 劉士敏

（四）歷史學系

洪鑑館 白淑英 魏志賢 曾毓懸 李廣海 傅培根 甄棟 張景賢 蘇天鈞 王敦書

（五）政治學系

王可菊 黃觀生 許國器 馮俊新 許光建 章穆生 王友金 陸華珊 魏贊宇 陳仙兒 曾昭媛 黃德昭 李雲濱 李松田 李森華 邊振川

（六）經濟學系

周琛 焦俊寶 孫贍新 張振庭 高德培 黃心平 石光洵 黃鑫銓 魏家齊 田鳴皋 尚富珍 紀年 郭慶娟 傅德謙

（七）社會學系

陳廷勳 趙家珍 鄭世恒 莫如邦 王志仁 李鴻信 李慶仁 趙蘅德

（八）數學系

蘇亞貴 汪麗華 范其魯 施在明 楊東昇 羅[illegible] 張歷寧 戴汝為 符鴻源 曹繼如 韓鞭泉

（九）物理學系

曾謀言 寇鏡存 廉宇平 管推炎 梁鑽國 侯伯元 戴道生 孫洪洲 韓其智 周維興 喻嫌薇 陳大鵬 周偉敏 黃念寧 梁鐵錚 李高槙 劉文湖 馮義懋 李瑞年 胡長庚 卓濟蒼 何章祥 張校 王羲道

（十）化學系

趙匡華 趙宗信 謝衍 施福榮 張景祥 楊啓烈 周光煒 蕭良賀 郭正誼 伍宗鼓 張鴻志 吳世康 陳鳳 徐鴻桂 孫順義 臧雅茹 羅延秀 齊植清

（十一）生物學系

金以豐 顧榮福 張三才 王彪 閻鉉 程玉華 馬麗芳 姚仁杰 汪希烈 董森美 陳服官 王品觀 潘干英 穆承年 李國彥 王新省

（十二）地質學系

高紀清 李昭仁 郭殿珩 趙麗嫈 何元良 徐仁山 陶正常 王宗昌 王樊培 孟憲忠 龔廣茂 宣大文 杜萬榮 王淑敏 李福綿 周自立 顧壽昌 任振亞 劉元禎 王聯魁 袁寶華 黃淨白 杜樂天 程毓寧 王桂梁 范大傑 李壽耆 孫大中 李莉 楊友生 孫盛運 王彭齡 高文學 賈炳文 孫兆元

（十三）地學系地理學組

李葉本 李文蘅 楊淑實 王裕民 李羣

（十四）氣象學系

王永生 蘇福慶 任振海 黃潤乾 董保羣 傅克莊 郭其蘊 袁嚴 徐貴葆 王如琦 李慶曦 王紹武 何章起 章文茜 盧曙光

（十五）心理學系

沈聯憲 李慧麟 趙擎德 李貝英

（十六）土木工程學系

周志德 吳中 關鎧 須清華 郝石心 吳建銑 孫九齡 張永平 馬學尼 謝維蘭 趙振民 林兆我 郝瑋 唐友一 李永壽 丁寶瑛 魏金石 段福林 王人豪 鍾學正 陳仲宣 呂剛 石麟生 呂植民 何文傑 劉天雄 張萬富 李正藩 杜寶龕 林翔岳 吳宗盛 王恒震 曹敦履 劉世澄 龔樹錚 王懷忠 趙萬金 田振海 黃元駿 王于姮 符之孝 張譽 古希天 巫敏齡 劉康為 梁希立 張訓時 曾昭章 梁平 洛叙六 萬德運 時啓燧 王高昇 陳萬陽 王彭齡 王安經 陳高棟 王德義 陶統緯 周至善 楊彝 孫格非 金毓齡 董長德 王魯生 陳家揚 于景霖 閻廷文 劉建綱 周如枚 楊智 丁金粟 周泰斗 曹更新 高符 錢民 閻琦 周永剛 胡允謨 曾幼華 王鵬 朱元壁 石兆年 田乃姝 孫恭堯 胡麗雯 范錫瑞 王健 張希倫 鄭秀媛 王書華 王劝行 李少甫 崔起鶚 熊敦士 范崇仁

（十七）機械工程學系

王汝權 曹忠植 沈祖京 賀繼會 劉嘉璋 解浚生 郝維謙 周身爲 徐世樸 史金壽 梅英偉 蔡端甫 宋福全 魏克殿 陳禮鐵 陳道樸 林運清 張鄂 楊雲同 楊友龍 閻伯雄 吳安意 牛毓樞 張志華 黃采絢

（十八）電機工程學系

袁森 飽百容 褚家晋 茅於海 李鴻頴 陳聖信 高本賢 李允武 葛蓮凌 雷彰聲 陳定保 李慧麟 郭世英 王仲鴻 趙家和 金國芬 高龍 孫金潮 王六倫 劉維烈 王以勇 李淑芳 宮運 鍾津立 吳雪 顧永昌 吉崇璽 王濤 馬信山

（十九）化學工程學系

嚴大凡 尹大為 羅濟原 閻尚平 牟秉厚 何國鐘 金克新 韓偉 石鴻烈 賀映萱 劉泰懋 劉嘉璋 黃馴蓉 劉忠和 戚其祿 陳大白 魏國允 郭祥雲 尤德宜 洪麗華 姜義忠 侯連亭 張忠

（二十）營建學系

喬永昌 齊立根 李叔飛 羅徵啓 韓家相 王懸頴 蘇爲穆 葛維瑛 王世仁 陳保榮 楊鴻勳 宋朔榮 黃佳仁 吳叔庸 班焯 傅熹年 李樹林 程理曉 馮容 張旭剛 陳道銜 孫大章 許京強 李桓 甄開源 薛恩鎰 樂民成 林泰

（二十一）採礦工程學系

陳煥章 楊繼盛 歐啓俊 譚國雄 張景大 劉國堅 秦榮章 曲興訓 張炳麟 王健安 史耀 李亨利 孫秀穎 楊福盛 朱舉 楊熙和 王常生 葉世祥 唐紀明 孟憲康 劉鳳人 王志明 孫騖禔 李榮藻 王謙身 劉景玉 孫學琛 劉維琪 田肇雄 盧端 高永昌 梁人初

（二十二）航空工程學院（一年級新生不分系）

山啓民 江顯康 丁丕烈 袁舉賢 李有泰 蔡容賢 高仲華 劉國棟 張鑑月 蔡峨 魏應修 郝廷璽 孔德堋 韋述鑾 侯震東 霍驚 林鴻棟 郎冠群 黃迺康 白迺武 楊志敏 李葆侯 侯安 李從珉 張宏達 吳學仁 谷永仁 王尚志 藺魁章 張銘 杜迫奎 蔡連超 蕭燦章 魏鴻然 喬啓鋒 渠川瑠 劉興洲 宋婷 王榮貴 呂文林 吳秉銘 曹麟祥 張福民 徐復 蕭印 劉錫鈞

（二十三）銀行專修科

王大眞 湯志乾 王克齡 王素芳 阮培勤 李長年 林運鴻 劉靈秀 張瑛 王沅 鄭淑涓 薛慕岳 王朝仁 陳文馥 董復榮 季貴勳 楊潤霖 楊煥麟 于懷瑾 黨進福 韋福文 嚴四維 張世泰 王之琨 吳梅芬 范琢 唐永亮 嚴梅生 趙麗龍

華北大學工學院

（一）機器製造工程學系

武俊華 萬春熙 張素滄 董俊隆 何志强 王思敬 邢仕俊 王宗澤 王汝明 何偉韶 趙迪善 余永淦 田琳 石鳳山 陳學賢 薛克宗 殷啓華 郁清連 宋國樞 邢守義 陳溥 范國儉 王品一 計秉賢 劉鴻賓 張兆華 伍少昊 劉安光 唐良柱 馮厚綸 王山 洪世華 魏光輝 周孝安 姜子鑫 董鈺 杜澤民 王炳運 賈鏡修 楊崇桐 湯作義 戴森 康成偉 包寶生 張如洲 朶英賢 盧東渠 劉德昭 陳民生 王希孔 劉忠 李憲民 秦樹華 寶紳 陸慶銘 朱守勳 劉汝誠 邢鎮宣 張興中 黃敏曉 張炳勳 韓景福 李承德 李安國

（二）航空工程學系

郭忠信 趙祖鑑 熊善文 鄭僖 劉厚培 馮厚植 陳嶧民 佟振華 曹大衛 邸乃中 王璽 高光坤 閻康年 劉淑貞 寶國仁 劉偉 王亞禮 張啓南 李振達 李俊岳 梁金章 涂光祺 韋壽康 張鑑華 甯心 范景祥 謝衛雄 許陸文 李克孝 穆承席 劉青黎 李慶餘 杜錫鏡 趙少汴 劉勤翔 劉勇斌

（三）汽車工程學系

王秉愚 沈崇墉 徐振瀾 李洞 楊玉泉 馬開疆 劉寶繁 章一鳴 賈廣懸 梁治 吳文明 蘇樹明 宣鎮東 趙汝剛 金懸銘 馬信民 嚴正 楊蔭達 劉令璋 崔連達 楊鳳燕 王繼忠 石雙寶 胡慶代 阮崇武 翟若超 姜鸝敏 許瑛 薛淦 劉玉琪 支繼堯 陸思聰 路寶安 余德甫 郭兆熊 袁福蔭 董紹學 王紀佑 張洪圖 杜瑞珩

（四）電機製造工程學系

馬啓光 耿士誠 黃錦寧 黃藍華 張著 王中 王堉 李世智 閻子初 賈萬鐸 劉健 余志毅 袁心一 孫葆森 劉靜貞 盧榮章 劉雯 郭占春 尹山 常茂森

（五）化學工程學系

馮紹錚 翟玉宸 董海山 松全才 林勳娟 王建祺 劉學曾 鄭孟菊 周學瀛 李子君 郭曼玖 董治亮 楊晉藩 王遠 郭雲章 王日時 張錫琪 程藍東 王君昌 馬春榮 張文埒 梁樹端 熊永年 張宗良 錢運憲 王承祖 崔國樑 龍筱嘉 李瑞芳 孫寶亭 武超宇 朱玉闢 陳廷皋 高雯 孟宗五 採漢瑞 李滔滔 焦淑彥 郝金才 李懸正 朱承武 寇萬鵬 白清波 梁文緯

（六）鋼鐵冶金工程學系

陳希傑 秦鐵光 唐祥雲 柴壽森 曹用濤 王耀樞 李志强 張希聖 劉秀庭 商寶祿 任允睿 鄭昌華 馬春山 宋煥瑛 陳森 伍伯馴 萬毓寧 許樹莊 李繼芳 王江林 席燮龍 徐鹿鳴 趙惠田 尤德麟 王興琳 傅尚綱 張劍 于淑健 劉元良 吳學廉 劉鳴鏑 李鍾美 吳嗣哲 張樹松 趙先存 周定遠 張維敬 閻蔭槐 楊士浩

（七）採礦工程學系

陳家平 李麟書 詹敬 李際昌 王振瀛 黃達武 孟樹森 唐振標 陳玉民 謝雲章 郝士弘 李震 魏順儀 趙金福 盧鴻德 王培鑄 李毓明 曾文彬 劉山槐 盧振魁 李通林 張天錫 王首魁 呂穎魁 張金銘

（八）機械專修科

宋盛三 孫祿 余慶線 文兆銓 蔣世修 邢襄名 陳宗源 喻天鵬 王桂興 郭思銓 劉福星 閻惠田 馬一中 殷雷 王化民

（九）化工專修科

鮑志光 劉志英 于久宣 趙運仙 董王麟 儲紹華 李之贈 喬展會 郭占武 郭汝璜 李羣 金恒森 王克讓

（十）冶金專修科

曹克寧 俞克剛 丁維岩 張振鐸 高恩鵬 俞鍾祥 王銓 高履祜 龔家璜 岳錕 武兆瑞 張均 高申福 嚴淑琴 吳學文

（十一）俄文專修科

周際霄 寶天禮 黃詩學 楊華凡 張廣耀 毛希琳 吳繼煒 秦嘉泉 王錦崙 孫玉珊 孫景森 韓維潤 王斌

輔仁大學

（一）中國語文學系

鍾興邦 馬捷 郭希芬 薛志良 潘文榮 周之蔚 楊桂雲 邵永安 李士欽 趙錫朋 李玉文 何純基

（二）外國語文學系

王潤雨 王景璽 吳全安 王碩勳 林素貞 蔡秋娥 林運興 盧玉瑛 吳秀華 李延江 張宛珍 高維賢 焦志華 李瑞璽 王曼雲

（三）歷史學系

金秀英 李淑勤 金德華 王仲章 劉淑鎮 王嶽延

（四）社會學系

趙煜文 趙燗文 耿德平 陳錫俊 佟運永 張文言

（五）經濟學系

秦學禮 屈雁培 王娟 楊士華 趙莉娜 葉大爲 羅貞嫚 秦麒 郭大森 李婉魁 謝玉珍 許芳珠 孔令謙 秦振華 劉明聰 于常海 王淑梅 董汝娟 曹靜玉 陳華齡 姜傳春 高慧曾 魏梓森 魏秉華 吳秉熙 孫鏡淳 謝偉士 侯慕勳 張玉珊 李增慧 李文翰 孫晉馨

（六）貿易專修科

黃炳焜 張淇霈 姚光榮 冀振寰 馮慧民 王幫芳 李其恭 方效今 張世昌

（七）數學系

郭其封 韓秀之 盛廷鎮

（八）物理學系

張禮和 于文貴 紀玉明 陳遊 單世通 周瑞雲 吳道潤 繆恒義 龔慶麟 張世文 武建時 凌兆駿

（九）化學系

傅承基 李佩芃 耿朝變 王德靜 劉淑文 麥金枝 李西昌 卞學誠 陸禾 李慶春 姜懸文 王希春 陳士凱 董思洪 寇鴻如 王懸睿 張炳仁 李忠貞 鄭金波 張孟多

（十）生物學系

江寶爽 嚴平珍 任貞菊 趙世俊 朱學微 唐寶懿 巫祿梅 宋美倫 周蔭培 張承天 李景魁 馮壽德 張燕華 魏振驥 宋玉琳 趙毓棠 孫克豐 羅希珠 李素心 王桂闕 杜麗淑 王經邦 蔡君琛 林永烈

（十一）教育學系

蔣國韓 李雪如 韓婉明 盧雯秋 程沅成 于淮華 馮玉珍 吳德萍 張鳳瑛 魏玉蘭 段文珍 陳淑瑞

（十二）心理學系

羅錚 王玉貞 曹允靚 鄧紹增 常守仁 容石屏 荊其桂 徐麗峯 阮彬 成玉立

燕京大學

（一）數學系

陶大裕 王朝和 史潤生

（二）物理系

李穎 吳當時 唐恕 王雅南 顧張銓 蘇海濤 陳觀雄 龐文龍 顧寶光

（三）化學系

楊靖先 周秀川 王慶久 呂芳雲 李世豫 徐大新 張之明 陳先慶 李寶鑫 黃愛倫 方天錫

（四）生物系

（生物組）關國英 劉兆鴻 徐憲俠 高純 謝表明 陳秀闌 倪志誠 （醫預組）凌文康 鄒維貞 馬縈 韓久興 邵琪 郭仲璽 李煥章 尚爾昌 楊以謙 葛沅 畢紹光 劉敏慧 陳貝 曹福誠 秦正譽 王曉舟 劉洪樞 葉麗珠 曾福範 陳燕金 劉樹平 張燕容 黃文偉 宣大中 翟鈞 藍貞文 張方旭 王義方 夏邦穎 徐大鳴 劉令儀 尤鴻搴 甯培振 張冀恩 陳剛 徐愛華 邱葆瑜

（五）機械工程系

安織生 張效忠 王元善 夏泉義 艾健華 張載 程俊驂 姚彪寰 李天柱 徐育强 卓景珹 蔡俊 江友謙 陳立基 李希傑 程瑞荃 張哲孫 王寶瑞 黃維光 楊津光 營兆芬 李學仁

（六）化學工程系

黃志明 飽乃鋒 張潔珠 李兆谷 黃文偉 梁振維 陳佩英 蕭紹强 孫瑞芳 張天春 馮懿桂 紀輝龍 朱麗運 方霞珊 梅月娥 陳焯安 李宜泉 高志毅 陸作敏 胡宗定 張嘉善

（七）土木工程系

陳宏彬 楊鳳年 馮宏順 郭正 郭樹起 李壽昌 劉毓陳 王汝鵬 胡吉生 陳齊壅 林文在 易立經 王運才 喬炳華

（八）中國語文系

閻中英 任永慶 薛恩如 諸有進 李鼎雷 董宜芳 王稚瑩

（九）外國語文系

王運生 陳德仁 楊夢瀛 孫俊文 丁孝梅 鄭宏博 列別林 沈淵 賈秉譽 陳明瑞 張景春 屠珍 崔乃穎 金芸培

（十）歷史系

于傑 石定禎 郭瑞 陳沛霖 龐本仁 張承清 田達存 傅珏

（十一）哲學系

嚴敏宜 王重民

（十二）心理系

張嫈美 朱巧琳

（十三）音樂系

文寶光 阮壽寧 馮飛鳳 藍劭青 吳廸鉅 姜蓮

（十四）新聞系

郭萃 唐佩蘭 宋誠 高寶珩 于善芝 郭元惠 王文燦 馬運增 李崇文 凉在 高煥揚 胡允信 黃[illegible] 李肇芬 潘俊桐 曾志雲 王景汶 姚兆珍 李正傑 高慶鴻 崔寶義

（十五）政治系

倪永盛 李延智 任漢 岳俊 劉怡春 楊秀霞 張以臨 黃金福 鄭心炳 劉穆華 李毅生 翟愛芝 陳錫瑛 居俊 周福倫 郭其奎 吳肇魚 吳肇燕

（十六）經濟系

夏士傑 王楨樑 許維昆 于傅甲 張迺閱 孟昭嫺 詹錦玲 陳知 曾淑宜 李慶堂 廣德英 劉樹增 王德蕙 孟憲斌

（十七）社會系

梁泉 李琪 周樹華 于紀鑑 陳冰霄 于振江 王吉舒 胡寶璐 崔志溥 劉敏慧 郭從集 陳佩賢 賈恩第 賈馳

（十八）貿易專修科

許承基 常崇賓 王炳元 陸費正行 孫呂宏 胡鐵城 林細荃 梅廣平 陳毓禮 馬書田 馬鴻坤

北京建築專科學校

孫經珍 周文麟 曹保俊 王永陞 張文宣 黃江智 毛俊民 周復 陳國賢 馬廣志 王秀玲 周瑞雲 王源坤 劉孝[illegible] 章家駒 王桂珍 王玉庭 朱雪梧 鍾麗如 劉志學 高延鵬 廖集翔 張文蔚 康鍾道 劉國昭 王英犀 劉廣順 陳彥駒 蔣哲 郝牧民 盧延齡 李憲嫈 王國祿 孫德鑑 高見明 鄭毓 韓譚平 黃煥榮 喬鳳琴 陳秀菊 蕭濟元 趙桂珍 蔡衍明 孫福生 張包銓 段金鐘 青松齡 甄知禮 許守貴 劉傑

天津大學

（一）化學工程學系

李明 張懸穎 楊鴻藻 殷學亮 王俊和 張鳳廷 田學靜 葛世培 任瑜 張迪敏 楊智廣 劉振遠 張愛芝 李世傑 許賀卿 高寶明 何鏡康 柴慧珍 丁昕 劉棣曾 高慧顯 李潤庠 羅炳光 孔繁華 王者興 孫逢鐸 高萬良 武開陞 徐永智 張學謙 楊成祜 朱金聲 陳景輝 王慧中 章文林 劉道莘 李乾光 單金鐗 李猷 齊長寧 孫學熙 李伯仁 高濟 段永成 李寶豐 曹淑雲 鄭廷齡 周紹箕 王大鈞 馬雲飛 王秀瓊 王翰民 張淑賢 張鐵英 員華亭 薄友益 黃廣惠 傅孟嘉 劉清漢 史瑞生 馬福庭 董子禎 鄭浚文

（二）機械工程學系

馮介邦 陳來成 張士劍 王津生 張魯民 曹德默 張以謨 周君正 賈鴻鳴 黃書紳 李乾生 白奎文 劉士英 傅勇 劉家奎 于效石 馬秉仁 葛樹秦 李濱 許南宏 翟緒進 郝宵生 何培能 王恒濤 邊銘瑞 洪家樂 王正申 王作武 常健中 程炳洵 王德榮 劉長榮 陸貴興 張步霄 石玉亭 趙鳳藻 朱夢周 王景山 陳翥 李義修 高先聲 郭務仁 李睿 梁銘哲 楊存厚 張鹿巖 賈時雨 魏克享 何宗信 丁琳 陳明韶 張立勳 劉謨軒 韓恩貴 卜昭珊 李沛生 趙瑞昇 馮懋科 徐樂平 宮心喜 劉寶鑑 賈呂暐 萬世雄 金世深 吉宗梧 張相華 劉樹武 劉世偉 汪鑄 張榮壽 崔寶誠 程克起 曹家庚 馬維翔 馬雲岫 霍光照 只寶錦 李文厚 劉寶祥 侯曾耀 孫濟美 李廣正 陸思敏 楊殿鎮 王炳義 褚興凱 陳璧華 江輔庭 劉德清 張桂巖 紀清澤 王學洙 王連興 董秋蕙 郭存三 李寶德 王仁康 楊耀琳 吳森 董德貴 樊景熙 沈志達 賀煥然 燕書德 白漢武

（三）電機工程學系

陳淳 張國柱 趙世學 趙國璘 李德琨 何希禹 李雪航 陳鴻敏 王宏湯 何達 李師陳 曾汝恭 伏顯祖 魏仲山 齊立振 鄭嘉英 郭金鈐 侯世恩 賈成毅 申鴻光 徐明 侯懸居 徐守和 韓書英 陳雨春 李名傑 張守謹 楊振春 李曉年 邵名月 郝森 孫憶芝 郭家賢 朱震東 邊津生 孟昭崖 商福春 賀實 陳凱 張泳 錢致祥 劉誠手 李廷華 馬治韓 郭匿愛 汪存翔 張志榮 荊汝相

（四）水利工程學系

楊家和 鹿淑鉄 姜利漢 張思恭 陳瑤 李祈溫 魏世勳 [illegible] 劉家豪 李煥貴 汪德平 馮志祥 常金鋒 蔡文海 苗其昌 趙懷珍 郭曼萍 陳霖 劉淑芬 張立 李萬祥 馮志先 趙道提 蔡槐三 趙魯光 陳德 李光宗 陳顏芸 金樹瑞 林 李宗陸 何 劉志龍 李公 王慶和 徐鈞 楊方志 林應 張盈賢 王菊生 侯其煌 楊普 王福存 弓春林 趙子佩 李泰然 南崇武 張英華 羅增祺 陳福麟 陳枝霖 張金傑 王秀清 蔣介正 范玉瑋 侯漢章 郝殿綱 楊沛遠 郝彥斌 陳鐵鏡 周柏林 周化龍 宋恩浴 邵遜璧 劉玉茹 任延年 趙毓富 張興仲 高傳芸 孫學愚 趙樹森 劉家耀 邢紀興 郝進霖 鄭國華 張葆祠 劉懷仁 田汝桐 張錫彭 李紹靖 班效侯 劉增壽 常義 司教恤 曾昭中 崔潮海 劉存仁 孫培烈 馬惠民 閻紹基 常福田 張我武

（五）土木工程學系

刁漢傑 駱克敏 齊金城 陳崇錦 朱積禮 穆雲輝 李桐 曹聯元 李忠燧 劉月明 尤德沛 張身正 劉振基 陳淑岩 楊振先 于惠立 桑福照 武鵬英 李明書 張聲 潘玉玲 楊志詢 楊金雲 周厥耕 蕭鴻聖 宗志桓 于東汾 楊在道 郝偉 劉繼裕 張俊經 宋恩榮 張伯慈 師樹棟 陳福祟 白偉 霍白正 陳婉如 師立熟 周長壽 王陸璋 李寶城 季寶利 李嘉禾 楊志炘 孫文福 孫少華 徐保慈 王維 孫景華 李樹信 劉爾立 王兆忠 王之雄 張蕙蘭 孫文誠 樊大澤 董克敏 姜國棟 李鳳桐 齊又良 王一諾 康鳳舉 尹之潛 齊允禮 雷龍文 鄭祥珍 常儒森 李金洲

（六）紡織工程學系

陳家禪 趙榮溥 王鳳梧 楊交傑 王性純 蘇建國 林岫芳 楊宗林 任蘊勳 劉高鴻 陳德光 金福甫 李晉元 何惠通 羅鴻賓 王詮 曹[illegible] 李鑿 左俊一 陳孝秉 楊其鑒 張淑芝 王貞嫻 楊寰寧 周漢章 劉澤民 張俊英 趙漢標 張亞榮 馬克文 逯玉衡 劉德豐 徐尚文 蕭騫彬 王鐵陳 梁國滋 杜一鳳 張文蕊 張恕 薛紀懿 賈謫 王懷英 姜慶石 周忠仁 羌仲苑 梁寶樹 田汝梅 趙汝筠 任效成 陶關香 田允禮 曹華堃 韓玉和 劉順 蔣文息 李書惠 陳占岐 陳稚儒 李鳳翔 韓桂林 李松鈞

（以下轉入第六版）

（以上接第五版）

（七）採礦工程學系

蔣學瀚 王集譜 沈秀文 馬隆椿 張立中
馬玉華 劉慶祐 艾英魁 吳亞琴 文 睿
劉 浩 潘文鑑 盧朝棟 閻煥然 華仲僖
張 敏 蔣 炎 毛永良 朱文惠 朱錫齡
張九星 戴學恕 饒殿鈺 徐輔深 祁慶祥
徐清堯 沈華雄 王官龍 王壽增 張鑑業
孟鑒謙 張大安 張學多 劉國力 劉漢傑
孟繁濬 蔡金瑞 王紹炎 吳元林 盧俊傑
曹恒安 梁齡傑 李紹周 趙德宣 甯寶臣

（八）冶金工程學系

周 仲 劉乃錫 趙城璧 于家駿 郭寶琮
李慶吉 張增凱 宋天民 何琳琤 殷儀增
賀毓幸 嚴友梅 喬萬德 申敬府 趙王琳
劉鐵鎧 劉錫霖 林俊烈 楊同春 劉英斌
楊式德 樂崇光 方 健 閔嗣鳴 趙家鐸
張訓湯 賈德裕 馬廷溫 魏家元 王桂樹
宋陸琴 于保器 何召實 馬澄泉 趙本善
張燕玲 王德仁 張文彥 方鍾惠 佘永椿
王文德 席季生

（九）地質工程學系

倘作源 郝金釗 王景鈦 王文滁 張鶴翔
袁增晟 臧萬鵬 王述賢 魯夢餘 劉炳溫
陳克造 范敬銘 王振沙 王魁元 劉源醒
王世鳳 張紹維 陳 柏 黃秋圃 狄恒恕
王微樞 胡芳華 徐永昌 劉運如 李六鑫
趙琪禮 陸克政 蔡碧琴 張守屏 王德發
田崇魯 劉鐵鍃 蘇冰軍 孫黍玉 于子清
傅國森 吳振明 張克學

（十）物理系

曹家桂 宋玉泉 李鐵津
欒香珠 荊煦瑛 梁大中 孫珊方 林雙雯

（十一）數學系

陳樂馨 陳越譽 孫學思 鮑世琪 喬蔭忠

中國礦業學院

（一）採煤工程學系

周中歡 王序民 王繼祖 孟憲超 蘇清心
李 嶺 李勇武 王普尊 潘 越 劉顯錫
朱鍾霖 葉 碩 王 剛 王鐵城 李吉昌
白爲均 李常鈞 張文恕 宋思明 歐陽洸
馬光第 劉吉昌 張陸雲 孫克洮 朱嘉禾
霍懋茲 王毓昌 丁克正 蔣昌生 李維盛
王劍波 李光震 劉世琦 尹長富 蘇純禮
蘇桂英 馮師麟 王志中 常 愷 王振鐸
張用剛 曹春亭 牛世久 李鑫唐 李象樵
王秉鈞 邊學恭 王禮圖 王炳炎 汪文俊
張治隆 邢原心 孫鴻業 霍 熹 呂希萊
禹安泰 武樹茂 荊自剛 李玉琨 李海洲
張百川 許培仁 牛運漢 崔寬哲 柴 照
李福恒 蕭明安 苗 驥 王佑安 高隨意
盧慶錦 任恒澤 王士卿 李五常 陳汝海
洪萬祺

（二）礦山機械工程學系

夏志新 劉振基 廖啟循 郭 楨 廖修明
王洪鳳 任國鈞 劉志儉 張志強 李漢儒
高以統 蕭世恩 苗耀賓 莊明武 謝天佑
王者強 趙國良 張振聲 劉永興 劉樹琨
康 英 李中毅 周思浦 王裕興 晉福增
易希章 哈錫明 溫友滄 萬影麟 侯恩博
韓裕民 石國樑 赫康臨 黃振嶽 樊潤民
國安平 郭雨人 荊元昌 洪士勤 韓立曾
張家駿 錢金信 于文章 張德惠 楊長浩
張玉珊 王玉濤 王玉宣 党志樑 徐正璜
劉廷樞 賀德仁 王秉中 楊復興 許培荃
靳古桐 金培霖 張志文 許守一

（三）礦山電機工程學系

劉尚和 張寶璧 胡克綏 崔友江 陳允達
趙若霞 王顯宗 劉樹棟 唐淑蘭 宋玉池
何 平 孫映光 王春蘭 錢萬永 王振聲
牛欣芳 胡德華 易有毅 邢耀祖 陸 鉞
李樹岡 陳芳輝 郝嘉祥 張九錫 趙 惠
李明泰 周法孔 張啟明 張金聲 江中仁
李學曾 劉應宣 任家麟 王峻岐 錢德譽
安繫銘

（四）礦山土木工程學系

曾 梵 馬良玉 許之浚 張勇毅 王純貴
李大可 李碧清 劉德邦 王淑賢 宋作民
李樹勤 趙爾英 陳宗彥 張暐昀 郎德宏
吳之魁 金厚良 邸玉琦 陳寬珍 司尚毅
劉漢民 董文印 李占平 董方庭 樊永鳳
巴毓倫 吳國華 段振西 劉金城 楊毓麟

（五）煤田地質工程學系

戴明勳 任宏遠 趙貴祥 王世光 丁 淇
曹繼純 李東海 祿厚本 張素娟 何夢齡
劉四海 趙世存 王堅誠 劉津生 夏國昌
范振英 韓陽來 何立達 戴宗保 李永信
吳阜盛 張陸書 徐筱如 陸德鑫 李文用
周慶固 梁人祝 王學成 曾繁璋 錢麗君
盧國掞 李華儒 白月純 孫昭偉 韓廣德
李光春 張欣平 曹日照 劉運儒 郭紹什
王居正 王秀琴 黃鴻年 何寶珍 趙永祐
方 晟 任德孝 曹政之 唐國華 劉紹斌
王樹蓮 王貴和 張良弼 王東舊 王慶奎

河北水產專科學校

（一）海洋漁業科

宋丕涌 李忠英 楊玉蓉 宋輔華 王永森
呂長江 谷紹華 馬德發 鄭錫亭 錢雯珍
穆鴻櫰

（二）水產加工科

榮孝清 梁勳生 尹汝眞 王鴻儀 范傳岱
張進上 焦國珍 李世琦 李介中 王安猷
文學植 尹 濟

河北師範學院

（一）教育系

張大端 張少文 沈士勳 張淑雲

（二）中國語文系

王 翠 楊煥廷 李紀英 馬世光 路學強
雷淑華 王福友 秦振英 張 晶 黃一亞
范萍芳 吳德海 佘國欽 周欽新 李子華

（三）史地系

（歷史組）劉永和 李 毅 趙晉賢
張鱗英 楊錫齡 佘作福 白克文
（地理組）吳 源 尚裕芬 王修昌

（四）數理系

（數理組）楊 滋 崔雲霖 劉家治
李 筱 閻生永 盧金理 鄭寶樹 鄭道彰
牟 科
（化學組）董貴芳 白振聲 嚴尚魁

（五）音樂系

張川忱 蔣洪聲 宋毓年

（六）美術系

戴文華 賀玉芝 李皓圃 薛琅琅 趙麗琛

（七）體育系

張永安 賀躍魁 陳衡敏 韓述仁 張仲河
劉秉鈞

南開大學

（一）中國語文系

王彤芳 李臨定 楊春英 楊秀英 孫育滋
邢金華 梁潤屏 劉大民 王鳳敦 王玉書
梁秀敏 蘇振叢 秦松齡

（二）外國語文系

賀彬馨 朱 翊 孫秉鮮 范鐵夫 于永棣
馮國本 毛玉芝 咸長齡 王永琴 李湖帆
馬如宜 孫豐智 鄭紫蕃 呂俊岩 李 月

（三）歷史系

姜長貴 周體忱 于惠卿 李濟賢 金桂昌
呂宗義 李振讓

（四）數學系

丁紹曾 丁文江 李秉貞

（五）物理系

王汝賢 李富華 李志琴 趙恒忠 王微信
王 璐 呂梓齡 郭才華 郭紹寰 龐元龍
李宗穎 游萬芳 韓厚祺 陳光旭 楊鳳岐

（六）化學系

劉宏奇 吳長城 楊爾賢 李澍仁 李毓桂
李慧霞 劉淑歆 張允什 趙 昕 米志增
鄭淑琴 班月霞 龔先靜 李淑雲 張潤波
施曼麗 俞耀庭 張羅文 鄭金鐘 張世成
周繼綸 梁靜賢 楊學謙

（七）生物系

房淑惠 程光壁 王瑞珍 何大為 劉澤庸
曾昭琪 張海道 楊緒關 申紀偉 周玲英
武合渠 房淑敏 蔣 鈿 石立生 高耀亭
吳秉岑 趙賢端 張鏡宇 楊耀珊 陳孝先

（八）醫預科

王榮芝 宋酒庠 于中麟 王振明 蕭傑武
林文森 蕭毓鏞 楊履豫 張應祥 羅玉琦
周禮智 陸元正 韓滌源 王兆惠 楊國春
唐儉煦 邵午辰 王寶麟 潘宗成 李鴻昌
許樹璞 李士功 石 萍 劉玉麟 董淑賢
車文驪 白景文 張育琴 張 湘 顧良箴
張 緣 張士俊 王瑞康 王 潔 卞學震
徐蕙芳 崔酒傑 張士偉 張克彬 畢木天
董樹新 曹鳳岐 沈鴻駒 高維祥 杜有齡
翟興隆 羅文權 汪文華 焦雲起

（九）財政系

魏克勤 路鳳貞 魏毓齊 佘耀宗 牛毓樞
楊公秀 曹遠熙 王衍翀 馬蘊超 張興棠

（十）經濟系

高學江 于世篤 段梓華 張俊英 王俊傑
康國雄 王淑琴 歐陽權芳 韓潤明 任偉敏
張鳳來 盛志揚 楊懿瑛 李淑印 崔玉華
王鴻偉 劉象森 李連生 唐功劍 王萬寶
袁慧敏 朱玉槐 張鳳錫 常啟緯 王保濰

（十一）金融貿易系

趙鎮南 白秀英 崔祖芳 趙振宇 張紹依
竇綿鈞 王鴻樓 曾國忠 潘 娟 陳焉禾
姜兆燧 郭長玉 何駿良 駱澤英 吳 瑛
金慧敏 劉廣宇 陶嚴鼎 馬金樹 趙 誠 劉昭瑛
韓馨彰

（十二）企業管理系

周鴻賓 傅佑和 高國光 鄭毓本 李樹明
林逢雨 鄭國敏 李同生 紀鈺澄 李汝英
段大康 王渤意 劉學娟 李世琴 陳錫流
曲銘緒 趙春官 [illegible] 原 崧 倪育維
王濬哲 楊福深

（十三）會計統計系

許恩玉 劉聞興 姜樹森 劉占鵬 王雅文
蔡文媛 李蘭閣 曾俊飛 董廷棟 張 慧
蘇傳憲 姜采霖 商寶鈴 田樹泉 傅寶劍
劉汝琦 韓玉祥 張志靜 程編先 熊明義
李國讓 劉采亮

（十四）貿易專修科

韓鳳玉 王 義 王潤潔 周經權 盧鴻志
崔懸玉 劉光樂

（十五）機械工程學系

江韻嘉 常正平 王復生 吳德澤 李慶堯
李 琳 李德普 李維旭 高 斌 吳蓄園
李錦蓮 曾顯星 王明智 郝騰璞 滑廷桂
王榮松 武書譚 馮景新 石振民 盧天擇
姜宏志 劉培章 張榮興 陳起龍 王天爵
邢鐵鋼 梁若傑 李杭森 李 達 王集英 王宋全

（十六）電機工程學系

桑錫森 賈志譜 張 傑 勾和森 王凱武
高同武 林永潤 李永林 張中南 王安業
岳勝雲 張廣宜 周家南 楊鼎均 楊自儒
張國俊 虞榮寶 孫景南 錢立禮 劉永清
沈國修 金頌志 胡大榮 楊茂森 陳文生
邊廣恒 鄭維禮 張熙明 梁德信 盧瑞龍
車寶印 陳明儉 劉運鼓

（十七）化學工程學系

張維蓉 陸子政 呂榮華 譚耀華 朱宰慶
陳柏森 吳引麟 羅淑惠 江孝賢 王道雲
孫 鈞 張景高 陳增湖 于秋蓉 張 彬
劉昌華 王慶田 王其清 宋恩湘 渠川蓮
邵萬明 吳萬柏 孫同春 苗延秀 魏克莉
呂席政 宋世英 黃毓禮 周敏麗 辛伯銘
姚惠文 宋思芳 康 □ 蘇振琴 李世同
趙 琦 宋明新 陳維揚 朱松然

天津津沽大學

（一）機械系

趙振南 毛學文 李久長 江國禎 孫白理
王治民 汪章瑋 汪家瑜 薛廣仁 孫之雲
張巽光 竇森瑋 徐雯耀 方成賓 李維韶
林永平 朱宗勵 趙以新 劉同禮 劉廣玉
王嘉祚 曾令璋 李建業 李國林 倪津賢
王繼瀛 程顯明

（二）土木系

李 津 王澤溥 張振鵬 劉玉珂 盧耀鑄
湯寶潤 宋振綱 楊金山 石漢鈞 牛景泉
龍毓灝 何頤華 黃玉良 顧篠鼎 張介灝
崔秀民 任嘉鼎 王振鐸 李榮瑋 孫仲蓀
仝思浩 毛宗義 張鏡成 劉鐵雲 鄭嘉彥
王 琪 馬忠謙 康仲智

（三）建築系

閻鳳鳴 張培均 周 齊 何式歐 王紹周
馬錦堂 馬 驍 龔守業 趙淑靜 王 澤
楊英鏘 徐家龍 張 季 李書德 王安武
趙家麟 蘇家驊 李萃桐 劉濟寬 李士玲
李元德 紀瑞賢 王實霄 孫培基 鄭福海
何寶鑾 曲士穠 蔡 宵

（四）會計系

姜德珍 王善元 沈金憲 吳琪英 楊世祥

（五）企業管理系

吳文華 賈 楷 魯嘉鈞 王文鈞 李學文
李允華 黃蕙蓉

（六）貿易系

高慶才 魏文祥 倪恩志 徐裕才 李獻忠
賀方亮 吳承民 朱學琴 楊夢齡 巫引蓁
晉祖煜 馮 綬 惲鴻林 張德華 盧鴻珠

天津土木工程學校

（一）土木工程科

蘇德福 高春緒 張家武 王璋齡 吳振邦
周紹鑽 張田成 鄭兆和 郭雲峯 趙瑞書
尤正卿 馬金泉 張榮德 楊玉清

（二）建築工程科

王 平 康洪武 劉可立 駱覺民 彭勳修
左德駿

（三）市政工程科

王望尊 孔 正 楊續生 楊學錦 李濟舟
于仲權 郝 鋭

河北農學院

（一）農藝學系

徐修榆 李永謙 馬坤立 王德彰 李麗雲
張 儀 賈可崇 唐佩芬 陳尊器 劉季菖
李 鈞 華爾聽 楊曉平 劉正民

（二）園藝學系

許聖辰 劉 楠 蘇 傑 黃 強 劉 捷
劉振家 張熹績 郭玉珍 李繼淑 陳志忠
趙殿昉 榮夢周 曾佩三 傅寶珍

（三）森林學系

郎淑華 郭憲宗 楊鴻佑 郭曾倚 郭 寶
張競靜 崔玉賓

（四）農田水利工程學系

申學敦 劉文毓 孫鈞衡 趙連雲 赫連霞
吳錦富 李中嶽

（五）畜牧獸醫學系

謝茹萍 王克夔 胡連君 張錫純 張淑英
曹繼鏞 王錫祜 丘德雯 張蘊文 路文俊
李雲蓉

河北醫學院

（一）醫本科

李家珍 楊福鈞 王景灝 許世明 王 琪
范金鉞 張萬壁 王秀茹

（二）內科專修班

張金谷 趙玉柱 李宗年 欒蘭芳 耿雯菊
孫冠華 邱鎮安 李葆平 藍清光 張作成
王秀英 賈濱玉 商蘊珍 周延淳 曹素運
楊志瑛 李國珍 裴錫汀 孫秀雯 李寶蘭
唐 健 王筱越 常君遠 張仿岑

（三）外科專修班

高國華 馮 銳 王德蓉 宋守瑞 孫佑民
范中和 閻家祥 王金貴 姚榮彬 宇寶忠
楊清濤 劉光翔 劉傑深 劉傑珍 岳景春
丁瑞運 閻志忠 高志翔 張藍田 戴彥男

（四）五官專修班

鄭文秀 寇炳武 華克奇 王淑敏 張文慶
王貴春 孫東海 何振民 魏金龍 田崧鳳
郭 楓 孫潤玉 張璋基 張雅鑫 李廣駿
陳淑貞 馮榆春 李月娟 高澤民 高世佑
劉元榮 康炳玲 韓雲青 張傳玉 胡成德
蕭靜筠 張 芬 趙慶龍

（五）牙科專修班

王珊珠 宋守英 夏振中 馮 烈 杜鄴華
李士運 鄭寶玲 楊恩惠 張運明 王麗雲
白文瑞 馬新甌

山西大學

（一）採礦工程系

劉萬棠 邊世章 霍逢奇 王廣勳 杜承鑫
郝 瑞 鄭明鑫 段迎瑞 張 健 衛竹麟
馬紹琳 徐輔政 田愛玉

（二）冶金工程系

沈國瑞 魯文忠 趙慶金 賈良驥 郭登瑞
趙福來 支逢源 薄光臣 李德之 吉文俊
孫 瑋

（三）化學工程系

陳振華 曹悅新 龐雲飛 張安濟 陳安業
孟憲芬 楊佩華 靡希堯 許大江 董秀琳
魯文甫 余明芳

（四）電機工程系

史琦潔 周志烈 傅安時 陳光美 吳是幗
孫秀江 李桂馨 陳衍翎 蔣寶和 梅象瑩
高士民 雷振聲 王治方 沈百倫 張誠貴
張鵬翀 梁 棣 山田一 蔡孝溫

（五）土木工程系

陶羲順 李定宇 榮廣齡 李如海 馮慎道
王 雷 高海耀 張 毅 許乾坤 高思恩
王 繙 曹慶齡 梁正道 張維俊 張增智
王麗廷 周秉信 尤基中

（六）機械工程系

韓作仁 曹德文 俞 忠 宋永濟 畢 林
高繼源 文興華 宋家仁 張安民 李貴勳
王保華 劉希田 樊 毅 郭榮屏 李玉成
司 財 袁九五

（七）數學系

齊雲卿 田篤興 李潤章 盛麗生 焦頂暘
衛東珊 張師孟

（八）化學系

閻 顯 李壽愷 王 嵩 郝 盈 傅蔭梅
郭存三 張嗣玲 李章文 劉一心 劉 超

（九）生物系

侯啟譽 賈永聲 劉紹武 童駿呂 馬健行
林攸誠

（十）教育系

李 熹 許家瑀 傅佑璐 孫福生

（十一）歷史系

楊超男 劉維媛 張佩文 郭誠秀 劉玉姝
張智江

（十二）中國語文系

馬潤廣 張德文 郭鵬來 范廣勳

（十三）外國語文系

侯 蓉 魏綱瑜 陳濤旺 楊光玉
王秀閣 王則仁 劉淑貞 蕭鶴漢

（十四）經濟系

車仲生 吳 康 桑以華 杜克儉 張以琨
傅允文 李萬儒 黃友祥 梁春裳 馬 周
陳 鉄 趙景文 劉維豐

（十五）工商管理系

戈振山 陳敬志 盧 鶴 王澈賓 李效賢
白璧五 梁彩章

山西大學醫學院

（一）醫學系

張紹仲 王續明 楊國南 劉冠時 張 勳
薛 芬 蔡志成 馬家祥 王耀山 谷萬程
劉 忠 李炳耀 孫晨麗 李喬生 王懿鳳
姚至敏 程素靜 邢占威 郭慶芳
王英勤 周玉秀 王健康 白鴻珍 李春梅
邱錦和 徐宗聖 許英英 孫以臨 皮建坤
張景蒼 韓 驊 王秉文 武伯成 胡景文
朱良英 郭俊魁 金錫章 張燕華 張志宸
楊滿生 張淑英 王陸之 譚玉璽 邱菊萍
陳文啟 李淑貞 王普山 趙恩裕 鮑存萬
呂振業 杜長泰 吳慧華 邵 達 劉田崚
常德成 王紹鑾 吳海江 張允祥 王兆蘭
董正衡 劉淑筠 張麗竹 曾碧君 李 亮
陳家現 殷守禮 文張生 武毓梅 孫本淑
薛滿香 符 魁 胡景先 王霞玉 張金鼎
劉興來

北方交通大學唐山工學院

（一）土木工程系

趙振三 田祥麟 張秉鈞 李德章 程 鵠
王連子 范鴻炎 胡友立 張 倫 蔡煥書
陳秉昆 王緒安 張恩浩 焦保平 王樹模
王寶環 高一虹 王爲霖 羅毅強 孟繁飄
徐鵬章 劉家鈴 王同五 徐 森 李俊傑
竇居和 楊義森 徐寶亮 王士釗 饒寵仁
陳開寧 高際崍 謝安富 陳國珍 武立模
張懷信 張在陸 林培源 梁官流 譚錦鑠
陳國英 秦淑君 宋世偉 賀琦修 張聲仲
趙國藩 周德泰 宋永義 谷宗仁 孫承祖
李順和 陳嘉珍 尹 繼 趙存義 韓 敏
趙景瑞 周卯年 張寶義 劉容賓 王欽儒
成盛昌

（二）採礦工程系

王嘉禾 黃書華 劉玉江 李文林 馮德新
劉 強 姜書仲 曾昭銳 林振華 吳建南
曹福華 程士驁 劉 明 朱龍發 藍 鈞
趙慶瑞 張秉堃 梁 惠 劉元燁 高子珍
寰思賢 王澄雲 丁 珊 李長平 李澤善
周天祐 張春嵐

（三）冶金工程系

穆壽昌 張方俊 侯乃忠 湯文誠 王鴻錫
閻賓章 李士賢 劉禹門 李厚生 李世直
魏 珂 張維溥 步金保 趙德本 李世正
劉世孟 張慶春 劉林勳 王誦慶 李弘謨
馬培堯 張錫齡 徐尚誠 毛繩賢 王子謙
陶世明 唐恒志

（四）機械工程系

王元甸 馬克遊 胡寶發 王明智 逄增楨
沈繼文 黃毅然 魏福平 曹 琦 榮振基
彭書林 張鳳翮 白 惠 劉 亮 王林光
李照華 韓 麟 王碧霞 黃 瑋 鄭展南
李訓誠 張錦明 張新儒 李崇琳 吳 鍵
喬麟榮 朱慶善 周憲勛 佘開沛 謝振炎

（五）電機工程系

鄭曠熾 張維廉 趙希曾 康春葆 李寶魁
盧斯聖 劉元幹 馬志遠 王慎勤 張力民
段淑蓮 余明曦 張錫斌 鄒恢安 王守榮
余士本 張肖良 白德信 蕭 鋭 朱增珍
劉世澤 靳相成 陳煥生 謝洪和 張蔭起

（六）化學工程系

鄭秀雲 林明耀 王兆田 趙平亞 王富勳
劉桂琴 朱玲發 蔡必裕 邵海萱 何樹鈞
董恩沐 吳家瑋 莊儒紳 胡紹謨 王菁芬
陳寶琴 薛文玉 王連魁 張素潔 白以明
林天然 杭 錦 柳文達 張紹仁 劉少山
李玉壎 程白熊 鄭 鐸 郭未生

（七）材料工程系

李子昌 趙如華 魏紹芬 鄭胡德 黃 濟
施濟源 李博琴 董 耀 管戰信 郝培曾
王春華 高健美 張隆駿 劉治中 范承廉
孟 軍

（八）鐵道橋樑專修科

于永華 趙福勛 張銀茂 陳如瑤 高鴻文
王澤平 韓文秀 孫旭華 田九皋 李應鍾
鄭 芳 王 圻 雷 瀚 王文全 么永宗
尚恩勛 劉維章 王福合

（九）鐵道路線專修科

張照東 趙毓環 龐忠民 石 磊 張利銓
黃晶若 王躍如 馬同仁 曹練華

（十）鐵道機車專修科

史英杰 苗學海 崔家正 席時德 陳學增
崔松齡 韓會瑛 胡玉璞 劉長榮 和全樾
張錦棠 趙新林 李 仂 張伯陽 王浩三
張萬春 張純惠 李鳳閣 劉天將 吳學仁
閻效孔 孫致中 劉全仁 李應儒 沈松濤
曹新芳 賈士傑 仝昭川 李光遠 王杜卿
陸鏡科 尹德江 許佑泰

（十一）鐵道車輛專修科

張鴻源 盛德品 馬長林 朱國華

銘賢學校

（一）農藝系

寰惠珍 隋采蘋 張佩海 秦福源 韓慕生
王維禎 楊麗坤 韓學信 李壽嵩 鄒淑珍
張健秋 丁聞塘 王豐恩 史俊英 王玉璞

（二）畜牧獸醫系

彭震寰 楊鴻潤 李秀本 王淑芳 王怡和
李 鑫 楊秀明 溫書長 高西嶽 鄭友智

平原師範學院

（一）水利專修科

鄒惠羲 康 琪 王功孚 鄒猷新 閻景榮
王化臣 卞中大 王煒臣 馬玉金 景仰德
楊世信 周 倪 葛福文

（二）化學系

姜泰嵩 姚天眞 金國材 謝鎰新 王雅楠
楊桂彬 谷景彥 蕭明達 王自清 溫紹徵
王沛霖 冷吉明 吳學華 陳京銘 韓德昇
彭靜嫻 金斗龐 王佩自 孫鏞海 丁斌合
慶淑琴 王春龐 劉志傑 劉祥焜 張蘭芬
蕭鴻聲 陳鳳萍 鄧金貴 鮑樹鑫 馬崇賑
杜鴻斌 劉忠鄉 孫秀芳 鄧開疆

（三）歷史系

侯衛正

（四）中國語文系

柴志純 白長玉

（五）會計專修科

王淑艾

平原農學院

（一）農藝系

張立功 周秀春 欒瑞華 陳振鐸 毛辰鐘
關學民 李鳳奎 文 仁 劉 文

（二）森林系

王志泉 劉天恩 王銀敘 陳志彬 魯憲孔
吳菊如 孫國海 郭守曾

（三）畜牧獸醫系

王 琛 穆恩亮 關佩璽 徐景澤

東北農學院

（一）農藝系

王浩然 蘇少泉 李文雄 吳厚藩 欒淑敏
張淑惠 萬樹饒 陳同儀 楊銓珍 馬劍如
施文卿 王雪園 李有慶 陸華瑚 李桂英
卞昭琪 陳 瑜 王永斌

（二）森林系

鄭承榮 陳登林 曹 健 王家潤 林長隆
黃榮之 陳運大 李如松 陳德義 孫登峯
苗高生 杜貴海

（三）畜牧系

武瀛道 杜 林 王遠明

（四）獸醫系

于長吉 巫寶璋 蔣紹甫

（五）植物病蟲害系

梁 慧 郭鋼玉 呂 躍 曹爾遵

（六）土壤肥料系

賈存立 杜宗儒 武書敏 鄭莜英 高子勳

（七）農業機具系

劉起箴 查顯忠 欒國元 何同富 蕭林庠 古世鴻
劉世文 蘇奇忠 成晉魁

（八）農業機械專修科

鄭遠清 張鑫懷 魯學仁 史其哲

東北人民大學

（一）工廠管理系

徐蔭山 王海陵 王淑霞 韋淑嫻 王秀敏
潘桂苓 張金玲 馮嘉訓

（二）財政信貸系

高玉貴 楊家光

（三）會計統計系

酉鳳嬌 邢懷睿 孫代芳

（四）行政系

張煥光 劉克己 李蕙聰 莊金彬 高樹滋
王鳳瑛 王淑蘭 呂祥生 劉文華

（五）法律系

趙宏豐 黃貴榮

（六）合作系

丁懋修

（七）貿易系

安清長 張汝舟 張建平 萬致勳 王迺豹 陳小東

（八）會計專修科

韓寶襄

東北工學院

（一）電機系

陳思源 葉夢西 納鍾德 高 明 楚 毅
張 蒲 周政普 楊益歐 方大成 田在勤
楊耀山 李森森 郭曉光 王小康 游崇森
解祇柱 于瀛津 譚玉寶 李 鈞 楊 謨
曹金生 何振德 張頂光 曾孝箴 鄭濟世
張鴻志 陳瑞圖 王光彰 李家駒 顏漢洲
顧長安 白雲漢 萬 閣 楊效山 武春林
祝希忠 余平章 陳 穎 鄭毓璋 文 沐
孫方緣 戴 廣 賀耀慧 林天超 魏 英
繆建義 黃 業 王興華 沈德平 陳業天
閻 國 陳 選 陳洪烈 劉 魁 汪龍生
張恩仲 宋秉林 王鴻書 葉增堯 孫保嫻
李鳳翔 祝鴻卓 劉夢周 馬懷存 張仲生
陳家驗 王喜來 武宗仁 劉仁義 尹崇義
童以桐

（二）機械系

劉潮生 吳永福 蘇 華 丘藹龍 黃培仁
許敦耕 史中鏘 黃自強 程起光 馬大昭
馮棣棠 陳億芳 蔣仁浩 粘孝泉 佟兆豐
曲寔曾 張佰玲 曾偉麟 王明燿 張翰書
鍾家珍 陳開澄 何啟謳 顧秋李 蔣時雄
馮 崙 張呂鑾 郭錫浩 黃俊樂 陳明宗
鄭光孚 張全勤 梁乃浩 顧恒作 李 固
倪國英 李秉芳 許 秀 李東旭 佘仲謀
任殿元 劉世英 丁秀華 齊國昊 馬新民
劉振華 趙 濟 林德餘 李錦賞 王康年
蕭聖敬 王德禮 王士鈞 丁寶樫 趙鴻勛
王鴻才 羅震宇 楊榴蔭 馮繼霖 梁光普
張玉玲 戴壽祺 陳永明 田廣峯 張恩源
孟華興 張福忠 張永健 張聲翔 王漢一
李志剛 韓 錯 李淑源 傳毅成 孫本一
柴石白 王世發 柴名斗 趙祥生 孟憲賓

（三）土木系

席國棟 劉志瑞 馬 璟 楊廷璽 朱秀芳
時乃逵 李浩曾 賀承恭 陳德欽 王堅中
史定正 馮 超 呼鴻都 谷耕山 劉萬忠
韓書義 魏寶楓 趙樹民 姜月松 董慶昇
鄭偉民 支 徽 余昭凱 陶啟鴻 佟永德
楊偉陳 盧和旭 石如珩 王 沐 洪汝濂
張永森 郭詩淳 徐福生 朱文山 鍾金山
藍鴻第 董式械 陳鳳生 永玖珊 張編舜
趙嘉琴 蔣仲鈞 王惠鈺 張占魁

（四）化工系

李成春 劉子齊 張家駒 張嘯華 張明治
郭世琮 范雪嵐 胡以彬 王志深 李守義
劉國錚 蔣洪金 劉德蔭 羅希瑄 孫艷禎
李守民 谷士樟 郭玉卿 徐建琦 張之蔭
周冠初 孫慶茹 王書德 楊寶東 張書華
戴 申 孫世義 范希賢 劉樹樟 白大森
志文華 袁月儒 王家義 呂鴻銳 康德生
郭濂非 姚國樑 王鉄霖 李良材 李仲祥
陳 澤 呂道純 楊志勇 王鵬麒 韓維綸
紀榮元 孫克藩 郝惠楨
陸武林

（五）採礦系

田隆成 王庚琪 王世範 蕭廣歐 錢黎明
劉鴻開 姜希孟 趙大升 張蓉春 紀鐵民
孫文秀 白金明 穆智安 劉允信 李瑞年
陳化邦 佟秉志 潘洪信 焦云起

（六）冶金系

王恩鴻 蔣效韶 高泰宸 王崇信 王建銘
唐慶餘 史 印 王淑芳 李光熙 崔順安
郭筱雯 趙錦安 祁金英 王文憲 王萬金
蘇振華 馬偉鈞 曹承法 郝興國 陳樹民
包政新

（七）物理系

梁玉虎 王碧霞 傅 山 張 炎 畢復志
高秀芝 宋思洵

（八）建築系

何武維 郭立榮 金思華 陳華滋 王以衡
朱有德 孫大寬 黃 晶 邵震豪 侯家麟
周可發 楊緒森 王玉生 佘再雲 魯文光
郝晏華 呂宗鎬

（九）地質系

張冠聲 麥延慶 牛振榮 尉希賢 盛忠義
李炳恩 陳世昌 蔣家琪 鄭申生 趙世桓
許宜常 李 馨 李志卿 李翔善 劉文培
紀錫恩 王 丕

（十）數學系

韓建樞 李瑞芸

東北師範大學

（一）教育系

劉鳳瑛 張景珍 鄧潤芳 魏定義 陳漢桐
賈素貞 佟明珠 張 健 梁鐵硯 王 旻
關逸靜

（二）政治系

秦嶽齡

（三）中文系

于 楫 董淑芳 孫煥梅 王 鎔 趙家瑛

（四）俄文系

吳夢英 靳宗齡 沈 齋 張春義 趙 銳
周敏英

（五）地理系

吳文華 孟子良 吳玫葉 曹維義 趙達鑫
臧立德 康振鏞

（六）物理系

張 文

（七）化學系

朱玉心 索恩正 王富堂 李家珣 馮厚吉
傅良志 趙賀興

（八）生物系

梁琰璧 張東珍 鄧延環 王若蘭 孫淑琴
蘇韻欽 張蘊培 王景嶽 李庚年 唐橘仙
趙淑容 張蔣娟 齊增源 劉家光 黃允煥
王興華 何貴英 李素貞 李增緒 梁淑傑
陳淑敏 劉 德 李世洵 馬崇延 姚慧心
李之業 張永强 賈宏生 周志鈴

東北商業專門學校

（一）貿易科

羅兆昌 羅少甫 張濟厚 何宣裔 吳玉潔
王 哲 王 塘

（二）會計統計科

游繼泉

（三）俄文科

黃秋鵬 康樹人 楊惇惠 梁菊珍 吳瑞玲
郭桂如

東北銀行專門學校

（一）信貸科

秦希琳

東北財政專門學校

（一）企業財務科

郭恒春

（二）財政計劃科

張慈敏

東北工業會計統計專門學校

（一）會計系

畢繼忠 劉忠琪 梁堂凱 郭鳳瑜

（二）統計系

田五昌 雷書懸 佟大寶 于全修

大連工學院

（一）化工系

邵婉麗 李章嫄 謝惠祜 李晉玉 袁仁倫
黃 孫 林新波 馬靜嫻 陳振華 陶登國
原 枋 蕭毓榮 李棟煒 張馨祀 高善德
蔡純臣 陳濤泉 王君儀 吳啟常 郭元坤
楊鴻媛 侯春蘭 趙桂濱 李鍾敏 張植培
陳 瑩 陳一山 田艾斯 張昌達
張志勉 杜世進 李瑞徵 沈 容

（二）機械系

施溁生 張瑞林 張恩衡 楊錫年 張任賢
陳偉棠 唐尚熏 后文漢 溫和義 謝興耀
李精章 林廷範 張春蕊 劉忠博 高博文
何衍煜 魯 樑 張世瑩 王忠和 李英偉
趙顯耀 鄭友義 裴玉寬 減 瑜 湯 嫻
陳昌源 程桂珍 高國經 張履平 張宗義
王金平 莊彭齡 賈寶駿 張俊寶 馮寧昌
王船榜 孫又珊

（三）電機系

劉毅民 姚世穌 胡 瑋 張良駿 武相賢
張 晉 李香林 鄭禮耕 荊紹經 蕭正模
李 謀 林一鶴 王之清 王立珊 劉建中
鄭志揚 陳漢成 張評華 楊錢志 陳景韶
包震泓 徐允順 石步岩 張作斌 劉菱申
孫毓衡

（四）電訊系

孫雙成 王淑媛 曹吉葆 徐 昌 張圖維
趙平生 陳勳遠 何小穎 張蕙中 趙世林
翁 俠 齊寶珠 陳宗泰 張學麒 閔貴秋
崔宏波 袁應琳 何竹瑛 古素珍 劉鐸榮
李 著 盧玉華

（五）土木系

蔡漢芝 常啓經 陳繼忠 劉維莊 孫壽怡
姚彥增 高炎曾 張孔淇 李裕中 何修信
張家盛 楊勤正 童光鑑 袁百璽 周斯葆
張鑑華 從維輝 饒瑞源 寗培貴 馮英蘭
張鐵鎧 李佑民 郭長春 張烈炎 賈長孝
張秉禮 張恒洲 孫淑鳳 許宜山 翟慶樑

（六）應用物理系

張肇馨 李慶雷 朱兆驎 李玉斌 劉春萬
楊清東 蘇水池

（七）應用數學系

劉振湧 張玉森

（八）造船系

焦國藩 袁擇民 孫海濤 趙建華 潘先悌
任朝海 齊士鈐 鄭中林 邢振熹 黃家追
劉迪華 張福林 高瑞芝 張光曜 王照琨
劉國樑 魏鶴一 南新抵 邸海洲 宮 昭
王志松 田漢忠 宋慶海 曾藩侯

大連俄文專科學校

尹 達 陳承周 孔慶昇 寗靜波 徐志鳳
黃德志 陳麗君 楊紫珠 張衛華 李 銘
周穎芝 馬毓順 李 浩 張定中 方錦忠
吳慶銘 張 敏

東北航海學院

（一）航海系

董爾康 蔡 錚 金正康 孫守庸 吳鍾琴
梁玉珊 馬世留 陳明毅 田志安 方開敏
張瀛若 于和祥 賈長生 呂雲蒸 田懋辛
謝輝霖 李玉琪 李景鵬 姬東銘 張大爲

（二）輪機系

焦國權 李步墀 王中倫 李澤魯 周 仁
俞寒深 劉守謙 李忠山 和

（三）航務管理系

譚美玲 韋有仁 劉中浦 傅登鈺 王樹清
劉齊元 王士銘（[illegible]） 王仲三 劉公璞

哈爾濱工業大學

（一）機械系

張經武 王恒善 袁維馨 王文石 林世霖
王 惠 尹長柏 楊永興 毛起新 俞克家
黃漢生 何國宗 劉禹臣 公方治 張崇文
樊德書 李壽剛 關永慶 趙惠民 孫秉樞
丁成偉 范俊奎 陳榮增 蘇 婷 李梅春
何佩鑾 戴紹國 劉競全 哈斯楚魯 徐多瑪
王瑞民 張倫基 董國華 朱中夫 王永康
吳清可 雷元洲 李金琛 董嵩申 凌天成
潘浩潤 張德安 王長生 張慎淵 羅世傑
王 瀾 黃俊標 李錫會 韓連生 王文陳
姜 權 劉公平 呂振亞 陳復之 張乃灝

（二）電機系

竇鴻恩 侯曾祿 張振聲 高思光 韓寶術
楊 欽 史文科 劉詩瑤 嚴鈞田
王爾基 鄭志剛 梁葆仁 邵絹仁 原克溫
鄭世喜

（三）化工系

劉厚貴 秦蘭儀 許秀英 曾祥榮 李純青
曾錦之 丁汝義 高世芳 張樹珊 黃德海
潘寶銘 湯智民 胡秀彪 李樹植 白顯曹
王弗啓 馬奎光 楊嫣洼 粟穎娟 路濟寶
張汝惠 陳懋賢 馬紹蔭 張 喆 梁蕙荃
李棋聲 陳桂森 王占元 吳鴻濤 童 立
王印海 張懷甕

（四）土木系

成有玉 黃昌武 高穎洪 盧繼文 羅爲現
劉國俊 陳金寶 郭成全 楊章濱 陳學齡
閻保獻 安錫年 侯作鲲 孟翠英 周民麟
霍宏烈 陳錫敬 陸晏田 鮮繼康 王慶貴
楊永琦 張 忠 黃循道 柳明玉 于永文
孫成麟 劉長麟 張淑琴 王學仁 張金銘
陳南敬 郭善斌 李金田 戈 揚

（五）冶金系

李紹煒 張大榮 伍仲儒 牟惠居 李 義
賴鎣鍩 于士管 李德現 楊 鑄 冠希韶

（六）採礦系

趙信有 程鎬林 盧德禮 張 發 林長山
楊應葵 鮑乃康

（七）鐵路系

馮培林 李玉顧 曹東桂 熊華淵 李梭林
錢溁瑛 錢洪鈞 王文軒 劉廷和 王學仕
劉鴻儒 金長禮 李學元 崔是華 姚志青
張德平 李文成

東北魯迅文藝學院

（一）戲劇系

施國光 陳信增 張又郁 曾麗玲 林健雄
張子中

（二）音樂系

趙家琪 胡英倫 張雯蔚 鄭肅巖 雷雨生
周錫倡 白淑雲 楊志泳 陳煥霖 謝 耿
許路加 陳 志

（三）美術系

杜興業 林龍華 宣鐘錫 石璽如

哈爾濱外國語專門學校

俄文科

張媛貞 羅 炳 傅守松 朱爾凌 王 倫
賈文渝 王文憲 欒鳳光 文光斗 李錦第
余志遠 張煥文 趙克明 于世鳧 傅耀雄
陳增凱 陳明華 趙鶯華 董佩剛 朱福堯
李蘊貞 湯文擧 楊思敬 潘積滄 張光福

中國醫科大學

崔有基 李英俠 高霞枝 楊艳芬 劉益明
王運運 殷立基 張岫雲 孫寶亭 王新華
滿玉玲 劉文惠 楊淑英 顧名彥 趙彩麟
栗穎方 范先足 康憲芬 邊立言 徐紀先
孫文鋒 章士逸 王玉珍 孫學超 紀亞民
王葆禧 長芝蘭 韓進敏 張家訓 喬紀復
謝永君 高伯華 高增賢 賈濟暘 李紹忱
李志文 于連葆 谷萬春 劉潤濤 白桂芳
郭久貞 王淑敏 郭永芝 王 慶 曹淑芬
賈文閣 劉運彩 雷保榮 李義生 張淑媛
董鳳烈 劉漢民 顧安仁 劉文傑 劉毓琪
董惠眞 蘇韻琴 楊 蕙 何 穎 王 惠
王錦文 徐秀清 唐緗撰 丁 心 夏文貞
趙爾石 崔若恒 溫淑新 宋墨琴 張淑桂
胡桂菊 張奇美 張維來 富麗娟 李世傑
欒世芬 逄永玲 張靈坤 董菊穎 郭丕功
許憂芬 賈鴻玫 叢肇熙 梅美娟 耿慕韞
李彥卿 鄭 堃 孫序莉 王士福 石 松
張 蓓 劉貴華 汪兆惠 蔣忠蘭 畢承正
石孝堯 閻 弘 陳慶和 王 楓 趙國光
趙麗君 李尚賢 陳明津 張世良 徐德鳳
裕毓潤 黃維良 韓冰梅 劉翠敏 仲相英
李全遂 粟文彩 張又眞 郭舜明 陳日新
曹維椿 張龍惠 高懸瓏 李芸苓 楊扶寧
李文祥 顧毓菁 楊俊明 趙文榮 薛秀梅
孫耀先 侯樹橋 張雙荃 盧聖璋 劉蔭桂
王家愷 張相麟 江誠宸 支茂春 成滿堂
馬 莉 倪良鏞 王景秀 劉玉璋 白治蘭
金恩放 白蕃中 楊威克 熊 韜 趙興國
仝彥文 黃學敏 徐寧生 李梅發 師 眞
梁之珍 于 璣 張嘉儒 同宋鋼 凌 彤
袁綺華 陳磐石 劉義傳 盧梅英 羅盛民
何香生 陳秀棉 鄭天煌 馬 遠 劉達光
潘菊芬 李壽彭 陳怡敏 石 忠 劉開保
黃繼光 李士剛 吳茂淇 張錦良 耿稚誠
李靜超 劉增餘 王宇綏 朱德琪 王 寬
張玉書 夏重霖 梁容蔭 李維林 王 培
王 儉 張秉芳 張維明 楊紫東 董 正
霍銀玲 李田金 鄭南華 王 鎮 王 續
陶桂華 陳雪岩 耿維萱 黃有麟 李煥若
斂玉芝 王志荃 孫濟川 楊瑞麟 王蘊妍
王金池 徐淑芬 鄭碧賢 馮麟森 孟繁勳
周東生 魏國華 劉繼安 王佩坤 劉英年
楊士琨 王學濤 馮金寶 廉希明 袁之徇
顏景鄉 李增棟 馬維藩 臘書珠 牛毓苓
張文芳 陳貞宦 林 有 孫炳霖 殷慰萱
張鵬權 安 昺 何恩麟 周淑媛 周文邦
王同彥 馬慧敏 賀重年 賀德純 齊稚忠
李連孜 馮嘉麟 劉樹坤 劉猷杰 王鳳琴
耿馨美 譚佩容 徐 遒 王 賢 馬金凱
蔡友松 張天麟 范恩璐 楊允文 李芬林
蕭永剛 經寶隆 王素雲 張保和 趙亞一
王寶芳 李桂馨 胡光榮 田怡生 朱運科
李 苑 稽 柏 楊行正 左大生 張廷秀
鄧濟衆 郭 昇 姜秀梅 盧尊桂 方嘉賓
吳樹森 姜淑貞 丁靜儀 馬文棟 劉國光
蕭振森 劉澤璽 白錫瑤 么嵐鵬 孫振齋
張世遠 石玉枚 高齊時 楊鶴澄

東北兵工專門學校

關學銘 李文俊 譚應佳 吳廣田 董鐵山
楊乃寬 張耀民 于金甲 黃 瑞 嚴步雲
許國祥 呂繼堂 張光祖 程鴻舫 沙人文
李述泌 王 鈺 包震偉 周士鑑 張孝禧
蔣寶忻 程占有 宋在孔 潘 翼 馬甯龍
朱世淵 陶 偉 徐穗審 黃少同 管彤賢
張丙未 劉恩林 程逢平 孫 理 溫志強
甄 平 韓晉英 石元力 楊志成 賈鳳儀
鄭祥基 楊毓秀 盧毅榮 張雪琪 楊清亮
張 瑛 吳鐘佶 李鳳閣 孫作民 陳 賢
丁王芝 張秋舫 榮慧芬 任鴻年 徐德慶
申萬秀 楊生彩 管怡鑫 婁文生 李鴻儒
辛冠鑾 鄭祖堯 王振南 汪乾熙 何國樑
劉韶年 鄭功海 盧松年 王 銘 王樹元
姜國湧 張學斌 陳 先 聲鶴昌 楊慧賢
解永立 鄭雯軍 王志瀅 畢士瀛 林樹威
鄭寶昌 郭冰漂 魏俊良 王玉清 朱德發
鄭彥修 傅春浩 安大忠 陳道亨 王慎言
汪叔培 張本墨 陳 江 孟澤霖 張驊朵
安玉健 卜玉琴 蕭艾蘭 馬玉祥 張會交
劉松年 傅殿邦 安德惠 孫大鵬 戴嘉瑜
鄭玉璽 蘇殿元 梁雲程 潘俊麟 田斗胤
韓麗中 黃傳銳 胡紹懷 邵一明 侯蔚實
李樹甲 程炳林 張福珍 傅崇德 劉忠經
王勃然 郭永清 胡志達 趙應璽 宋石如
楊正昌 唐光正 楊浩德 王懷玉 王永琦